

DOF: 28/02/2019**ACUERDO por el que se dan a conocer los Lineamientos de Operación del Programa de Desarrollo Rural de la Secretaría de Agricultura y Desarrollo Rural para el ejercicio fiscal 2019.****Al margen un sello con el Escudo Nacional, que dice: Estados Unidos Mexicanos.- SADER.- Secretaría de Agricultura y Desarrollo Rural.**

VÍCTOR MANUEL VILLALOBOS ARÁMBULA, Secretario de Agricultura y Desarrollo Rural, con fundamento en los artículos 25, 26, 27, fracción XX y 28, párrafo decimotercero de la Constitución Política de los Estados Unidos Mexicanos; 9, 12, 26 y 35 de la Ley Orgánica de la Administración Pública Federal; 4o. de la Ley Federal de Procedimiento Administrativo; 9, 12, 33, 34 y 35 de la Ley de Planeación; 75, 77 y 175 de la Ley Federal de Presupuesto y Responsabilidad Hacendaria y 176 de su Reglamento; 1, 7, 8, 32, 53, 54, 55, 56, 58, 59, 60, 61, 72, 79 primer párrafo, 80, 85, 86, 87, 104, 140, 143, 155, 164, 178, 183, 189, 190 y 191 de la Ley de Desarrollo Rural Sustentable; 1, 2, 3 fracciones I, II, III, IV, VII, X, XII y XIII, 5 y 7 de la Ley para Impulsar el Incremento Sostenido de la Productividad y la Competitividad de la Economía Nacional; 1 y 70 fracciones I, XV, XIX, XX y XXVI de la Ley General de Transparencia y Acceso a la Información Pública; artículos 26 y 32 fracciones I, III y VII, así como los Anexos 11, 11.1, 13, 25 y 26 del Decreto de Presupuesto de Egresos de la Federación para el Ejercicio Fiscal 2019 publicado en el Diario Oficial de la Federación el 28 de diciembre de 2018; 1, artículo 3, 5 fracción XXII, 7, 16, 17, 22, 23 y 25, del "Reglamento Interior de la Secretaría de Agricultura, Ganadería, Desarrollo Rural, Pesca y Alimentación, ahora Secretaría de Agricultura y Desarrollo Rural (SADER)".

CONSIDERANDO

Que de acuerdo con los artículos 25, 26 y 27 fracción XX de la Constitución Política de los Estados Unidos Mexicanos, corresponde al Estado la rectoría del Desarrollo Nacional, integral y sustentable que fortalezca la soberanía nacional, organizando un sistema de planeación democrática con el propósito de generar las condiciones que favorezcan la creación de empleo y garantizar a la población campesina el bienestar y su participación e incorporación en el desarrollo nacional;

Que los presentes Lineamientos de operación consideran el gasto en bienes públicos o de uso colectivo, por su mayor impacto en productividad y eficiencia de los productores del sector agropecuario, pesquero y acuícola, sin dejar de apoyar la inversión privada;

Que la estructura programática de la Secretaría de Agricultura y Desarrollo Rural aprobada para 2019 incluye el Programa de Desarrollo Rural, el cual considera entre sus prioridades los siguientes incisos de la fracción III del artículo 32: a) Incrementar la productividad, la inocuidad y el ingreso de los productores, apoyar en el combate a la pobreza, contribuyendo con la agricultura de autoconsumo a las familias pobres que habitan principalmente en las zonas rurales, en un marco de sustentabilidad, generación de oportunidades y que contribuya a la seguridad alimentaria; b) Se procurará que los recursos destinados a competitividad, se orienten principalmente a las pequeñas unidades de producción, que se dedican a las ramas productivas básicas, a que se refiere el artículo 179 de la Ley de Desarrollo Rural Sustentable y otros productos básicos y estratégicos. Dichos recursos se direccionarán una vez que se cuente con la estratificación de zonas y regiones productivas del país dando prioridad a las pequeñas unidades de producción; c) Apoyar a los productores para que apliquen las innovaciones y desarrollos tecnológicos disponibles y fortalezcan su vinculación con los centros de investigación, así como la transferencia de tecnología del país, mediante servicios de extensionismo que aseguren la incorporación del pequeño productor a las innovaciones tecnológicas que redunden en la mejora de la productividad; d) Ampliar la oferta de bienes y servicios públicos, particularmente en materia de infraestructura, investigación y desarrollo, capacitación, extensionismo rural e información y f) Contribuir a la sustentabilidad de las actividades agropecuarias, pesqueras y acuícolas en lo referente al aprovechamiento responsable del agua y la tierra.

De acuerdo a la fracción VIII de artículo 32 se buscará apoyar a las entidades federativas con recursos presupuestarios para la ejecución de proyectos productivos y/o estratégicos de impacto estatal o regional, de acuerdo con las prioridades y planteamientos que defina el Consejo Estatal para el Desarrollo Rural Sustentable, conforme a lo siguiente: a) Depositarlos en los Fideicomisos de Fomento Agropecuario del Estado (FOFAE), en los términos de los convenios de coordinación y las reglas de operación. Las ministraciones que se acuerden no rebasen el periodo marzo a septiembre, en el entendido de que una vez depositada la primera aportación, para que el Gobierno Federal pueda depositar la segunda y subsecuentes, los Fideicomisos de Fomento Agropecuario del Estado (FOFAE) deben haber ejercido y pagado al menos el 70 por ciento de las aportaciones. La Secretaría de Agricultura y Desarrollo Rural, deberá reportar trimestralmente en su página de Internet, el avance de los recursos ejercidos y pagados por los fideicomisos antes mencionados, así como los saldos de los mismos. Las entidades federativas podrán solicitar a la Secretaría de Agricultura y Desarrollo Rural, adecuaciones entre programas de ejecución a cargo de éstas, siempre y cuando se hayan cumplido las metas establecidas en los convenios respetivos, y permitan un mejor cumplimiento de los objetivos y metas de los programas en su conjunto, en el marco de las disposiciones aplicables; b) Que las entidades federativas sean las responsables de la oportuna ejecución de los recursos,

administrados por los Fideicomisos de Fomento Agropecuario del Estado (FOFAE), constituidos de manera paritaria para este fin. Los apoyos se entregarán a los beneficiarios de acuerdo a la disponibilidad de los recursos del fondo independientemente de su origen mediante el pago electrónico a los beneficiarios; c) El porcentaje máximo de apoyo sea de hasta el 50 por ciento del costo total del proyecto, con excepción de los apoyos dirigidos a productores de bajos ingresos preferentemente en zonas y localidades de alta y muy alta marginación que serán conforme se establezca en las reglas de operación. En ambos casos el trámite se hará gratuito y sin costo alguno para los beneficiarios; d) En el caso de los subsidios a energéticos como energía eléctrica, diésel marino y gasolina ribereña, se beneficiará preferentemente a los productores de bajos recursos ubicados en zonas de alta y muy alta marginación de acuerdo a lo señalado en la Ley de Desarrollo Rural Sustentable. Asimismo, la Secretaría de Agricultura y Desarrollo Rural deberá integrar un listado de beneficiarios, y e) Implementar acciones y programas de reconversión orientados al

desarrollo de mercados regionales, que permitan la reducción de costos, mediante mejoras en las prácticas para la producción y, en su caso, mediante incentivos orientados a este propósito.

De los recursos autorizados al Programa de Desarrollo Rural en el Decreto de Presupuesto de Egresos de la Federación, \$2,341,000,000.00, son de concurrencia con las entidades federativas de acuerdo al Anexo 11.1.

Así mismo, se dará cumplimiento a lo establecido en la fracción XIV del artículo 32 que indica que los apoyos del Programa de Desarrollo Rural serán destinados a pequeños productores en zonas de alta y muy alta marginación aplicando criterios de inclusión social y equidad de género;

Que el Decreto de Presupuesto de Egresos de la Federación, establece que en cumplimiento a la Ley General para la Igualdad entre Mujeres y Hombres y la Ley General de Acceso de las Mujeres a una Vida Libre de Violencia, los programas de la Administración Pública Federal impulsarán de manera transversal, la igualdad sustantiva entre mujeres y hombres a través de la incorporación de la perspectiva de género en su diseño, elaboración, aplicación, seguimiento y evaluación;

Que las Reglas de Operación y Lineamientos de los Programas de la Secretaría, atendiendo a lo dispuesto por el Decreto de Presupuesto de Egresos de la Federación, promoverán acciones cuya finalidad sea la inclusión de las personas con discapacidad, así como el desarrollo integral de los pueblos comunidades indígenas;

Que con fecha 28 de diciembre de 2018 se publicó en el Diario Oficial de la Federación el Decreto por el que se formula la Declaratoria de las Zonas de Atención Prioritaria para el año 2019, por lo que he tenido a bien emitir el siguiente:

ACUERDO POR EL QUE SE DAN A CONOCER LOS LINEAMIENTOS DE OPERACIÓN DEL PROGRAMA DE DESARROLLO RURAL DE LA SECRETARÍA DE AGRICULTURA Y DESARROLLO RURAL PARA EL EJERCICIO FISCAL 2019

CONTENIDO

TÍTULO I. DISPOSICIONES GENERALES

- Capítulo I. Objeto del Acuerdo.
- Capítulo II. Glosario de términos.
- Capítulo III. Objetivos del Programa.
- Capítulo IV. Cobertura.
- Capítulo V. Población objetivo.
- Capítulo VI. Requisitos generales.
- Capítulo VII. Derechos, obligaciones y exclusiones de los beneficiarios.
- Capítulo VIII. Ámbito de aplicación.
- Capítulo IX. Interpretación.

TÍTULO II. OPERACIÓN DEL PROGRAMA Y SUS COMPONENTES

- Capítulo I. Tipos y montos de los apoyos.
- Capítulo II. Mecánica operativa.
- Capítulo III. Instancias que participan en el Programa.

TÍTULO III. DISPOSICIONES COMPLEMENTARIAS

- Capítulo I. Difusión y promoción.
- Capítulo II. Informes físicos y financieros.
- Capítulo III. Auditoría, control y seguimiento.
- Capítulo IV. Prohibiciones y excusa de los servidores públicos.
- Capítulo V. Proyectos estratégicos.
- Capítulo VI. Supervisión.
- Capítulo VII. Coordinación institucional.
- Capítulo VIII. Quejas y denuncias.
- Capítulo IX. Solicitudes de información.
- Capítulo X. Causas de incumplimiento y sanciones aplicables.
- Capítulo XI. De la igualdad entre mujeres y hombres.

TRANSITORIOS

ANEXOS

TÍTULO I

DISPOSICIONES GENERALES**Capítulo I****Objeto del Acuerdo**

Artículo 1. El presente Acuerdo tiene por objeto emitir los lineamientos para operar el Programa de Desarrollo Rural de la Secretaría de Agricultura y Desarrollo Rural, el cual está integrado por los componentes:

- I. Desarrollo de Capacidades, Extensión y Asesoría Rural.
- II. Integración Económica de las Cadenas Productivas.
- III. Fortalecimiento de las Unidades de Producción Familiar.
- IV. Investigación y Transferencia de Tecnología.

El Programa y sus componentes incluidos en el presente Acuerdo están sujetos al presupuesto autorizado en el Decreto de Presupuesto de Egresos de la Federación para el Ejercicio Fiscal 2019, publicado en el Diario Oficial de la Federación el día 28 de diciembre del año 2018.

Capítulo II**Glosario de términos**

Artículo 2. Para efectos y aplicación del Programa y sus componentes, se definen los siguientes conceptos:

- I. **Acta de asamblea:** Documento mediante el cual las Unidades de Producción Familiar formalizan el acuerdo y voluntad de trabajar de manera asociada con un objetivo común.
- II. **Acta de cierre:** Instrumento elaborado por la comisión de seguimiento (CES) en el que se darán por concluidas las actividades correspondientes al ejercicio fiscal de que se trate y se validará el cierre físico-financiero. Contendrá mínimamente lo siguiente: objeto de la misma; circunstancias de tiempo, modo y lugar de su elaboración; nombre completo, cargo y firma de los participantes en su elaboración; documentación que soporte el cierre de actividades técnico, operativo y financiero.
- III. **Acta de Entrega-Recepción:** Documento comprobatorio que formaliza y acredita la entrega del recurso correspondiente por los apoyos autorizados a los beneficiarios.
- IV. **Activos fijos:** Construcciones y bienes materiales utilizados en cualquier actividad productiva y que, en el curso natural de los negocios, no están destinados a la venta, representan la inversión de capital de la unidad de producción (excluye terrenos y predios).
- V. **Actores de las cadenas productivas:** Son personas físicas y morales que integran los diferentes eslabones de la cadena como son proveedores de insumos, proveedores de servicios técnicos y financieros, comercializadores, agroindustria, entre otros.
- VI. **Agente Técnico:** Persona moral vinculada con el fomento y desarrollo del sector, designada por la Unidad Responsable para apoyar la gestión, operación, ejecución o seguimiento del Programa y sus componentes.
- VII. **Apoyos:** Se refiere al subsidio que se otorga al solicitante que cumple con los requisitos, documentos, caracterización y trámites a que se refieren los presentes Lineamientos, que se financian con los recursos fiscales autorizados en el Decreto de Presupuesto de Egresos de la Federación para el Ejercicio Fiscal 2019 publicado en el Diario Oficial de la Federación.
- VIII. **Asesoría rural:** Actividad formativa dirigida a resolver problemas técnicos, económicos u organizativos de la producción primaria o de las empresas rurales.
- IX. **CADER:** Centro de Apoyo al Desarrollo Rural.
- X. **Comité de Desarrollo Rural (Coder):** Instancia de ámbito de aplicación estatal encargada de la coordinación y toma de decisiones sobre los apoyos que se otorguen bajo la operación convenida con los gobiernos de los estados.
- XI. **Comisión:** Conjunto de personas elegidas para realizar una determinada labor en representación de una agrupación.
- XII. **Comisión de Evaluación y Seguimiento (CES):** Órgano creado mediante los convenios específicos suscritos por las Unidades Responsables con las instancias ejecutoras para la evaluación y seguimiento de la ejecución del convenio suscrito.
- XIII. **Componente:** Se refiere a cada uno de los conceptos generales de apoyo que integran el Programa de Desarrollo Rural.
- XIV. **Clave Única de Registro de Población (CURP):** Es la secuencia alfanumérica que identifica a cada persona, otorgada por la Secretaría de Gobernación.
- XV. **Desarrollo de Capacidades:** Proceso de enseñanza aprendizaje de conocimientos o habilidades que permiten a la persona capacitada ser más competente en la realización de sus actividades.

- XVI. Dirección General de Tecnologías de la Información y Comunicaciones (DGTIC):** Unidad administrativa dependiente de la Unidad de Administración y Finanzas (antes Oficialía Mayor), cuya atribución, entre otras, es fungir como la Unidad de Tecnologías de la Información y Comunicaciones de la Secretaría ante las dependencias y entidades de la Administración Pública Federal.
- XVII. DDR:** Distrito de Desarrollo Rural.
- XVIII. Empresa de Intermediación Financiera:** Cualquier figura jurídica que tenga facultades estatutarias para contratar líneas de crédito, constituir garantías y otorgar crédito a sus socios y clientes.
- XIX. Empresas rurales:** Son personas morales cuyo objeto social es desempeñar funciones económicas de las cadenas productivas, tales como producción y abasto de insumos, producción de vientos y sementales, servicios de maquinaria, servicios técnicos, viveros de plántulas, dispersión de crédito, seguro, acopio, almacén, transporte, beneficio, transformación, mercadeo, comercialización, entre otras a lo largo de las cadenas productivas.
- XX. Extensionista:** Profesionista contratado por la Instancia Ejecutora para prestar un servicio profesional para el desarrollo rural.
- XXI. Grupo de Unidades de Producción Familiar asociadas:** Conjunto de productores que se asocian para lograr un objetivo común, sin formalidad jurídica o constituida como figuras asociativas conforme el orden jurídico nacional.
- XXII. Instancia Dispensora de Recursos:** Unidad administrativa de la estructura central de la Secretaría, un Órgano Administrativo Desconcentrado u Organismo Descentralizado sectorizado a la Secretaría, así como los Gobiernos de las Entidades Federativas.
- XXIII. Instancia Ejecutora:** Unidad administrativa de la estructura central de la SADER, un Órgano Administrativo Desconcentrado u Organismo Descentralizado sectorizado a la SADER, las representaciones estatales de la SADER en los estados y la Región Lagunera, los Gobiernos de las Entidades Federativas, así como aquellas instituciones que cumplan con los requisitos establecidos en los presentes Lineamientos.
- XXIV. Núcleo agrario:** Ejidos o comunidades inscritos en el Padrón e Historial de Núcleos Agrarios (PHINA) del Registro Agrario Nacional.
- XXV. Problema estructural:** Fenómeno de tipo técnico, económico, social o ambiental, que se repite de manera habitual en el medio rural limitando su desarrollo.
- XXVI. Productor:** Persona o conjunto de personas que ejercen el manejo de la unidad de producción.
- XXVII. Proyecto de inversión:** Instrumento para la toma de decisiones sobre la pertinencia, viabilidad y rentabilidad de una inversión, establece el plan de inversiones de un grupo de Unidades de Producción Familiar, por su destino particular y genera los indicadores financieros que permiten determinar la conveniencia de establecer el proyecto.
- XXVIII. Proyecto de Desarrollo Territorial (Prodeter):** Proyecto acordado en un territorio por un grupo de Unidades de Producción Familiar asociadas en las escalas económicas necesarias para mejorar la producción primaria y crear o fortalecer un conjunto de empresas rurales que les permitan asumir de manera rentable las funciones económicas de las cadenas productivas en que participan en un proceso gradual de integración horizontal y vertical, a fin de reducir costos de producción, generar y retener valor agregado, mejorar los precios de sus productos o servicios y mejorar sus ingresos, así como para mejorar las condiciones productivas, la rentabilidad y la sustentabilidad de las Unidades de Producción Familiar.
- XIX. Registro Federal de Contribuyentes (RFC):** Clave de identidad personal asignada por la Secretaría de Hacienda y Crédito Público, utilizada para identificar las actividades económicas por las cuales una persona está obligada a pagar impuestos.
- XXX. Registro Nacional de Instituciones y Empresas Científicas y Tecnológicas (RENIECyT):** Registro otorgado por el Consejo Nacional de Ciencia y Tecnología a instituciones públicas y privadas que realizan actividades de investigación y transferencia de tecnología.
- XXXI. Representaciones Estatales de la SADER:** Oficina ubicada en cada entidad federativa donde se podrán prestar servicios y realizar trámites en cumplimiento de los programas a cargo de la SADER.
- XXXII. SADER:** Secretaría de Agricultura y Desarrollo Rural.
- XXXIII. Servicio Nacional de Capacitación y Asistencia Técnica Rural Integral (SENACATRI):** Instancia de dirección, programación y ejecución de actividades de capacitación y asistencia técnica establecida por la Ley de Desarrollo Rural Sustentable.
- XXXIV. SURI:** Sistema Único de Registro de Información de personas físicas y morales beneficiarias y usuarias de los Programas de la SADER, operado por las Instancias Ejecutoras y administrado tecnológicamente por la Dirección General de Tecnologías de la Información y Comunicaciones de la Secretaría.
- XXXV. Territorio rural:** Es un espacio geográfico delimitado en el que ocurren procesos sociales, productivos, económicos y naturales que son parte integral del territorio. En el ámbito de estos Lineamientos, un territorio rural puede ser un ejido, varios ejidos, un núcleo agrario, una microcuenca hidrológica, un municipio, o el área de influencia de un CADER.

- XXXVI. Unidad de Producción Familiar (UPF):** Son Unidades de Producción Rural que están bajo la administración de una familia que aporta trabajo a las actividades productivas. De acuerdo a la clasificación de la FAO/SAGARPA 2012 corresponden a los Estratos E1, E2 y E3.
- XXXVII. Unidad de Producción Rural (UPR):** Conjunto formado por los terrenos con o sin actividad agropecuaria, acuícola y forestal en el área rural, ubicados en un mismo municipio; los animales que se posean o críen por su carne, leche, huevo, piel, miel o para trabajo, independientemente del lugar donde se encuentren; así como los equipos, maquinaria y vehículos destinados a las actividades agrícolas, pecuarias o forestales; manejados bajo una misma administración.
- XXXVIII. Unidad Responsable (UR):** Es aquella Unidad Administrativa de esta Secretaría, Órgano Administrativo Desconcentrado, u Organismo Descentralizado sectorizado a la SADER, que tiene a su cargo la operación y ejecución de alguno de los Componentes que integran los Programas, conforme se establezca en los diversos acuerdos por los que se dan a conocer las Reglas y Lineamientos de Operación de los Programas de la SADER para el ejercicio fiscal 2019.
- XXXIX. Zonas de Atención Prioritarias Rurales:** Son las señaladas en el Anexo A del Decreto por el que se formula la Declaratoria de las Zonas de Atención Prioritaria para el año 2019, publicado en el Diario Oficial de la Federación el 28 de diciembre de 2018.

Capítulo III

Objetivos del Programa

Artículo 3. El objetivo general del Programa es incrementar de manera sostenible la productividad de las Unidades de Producción Familiar del medio rural, con el fin de contribuir a mejorar el ingreso de la población rural.

Artículo 4. Los objetivos específicos del Programa de Desarrollo Rural son:

- I. Promover, a través de los extensionistas, mejoras en los procesos productivos de las Unidades de Producción Familiar asociadas.
- II. Impulsar la incorporación de Unidades de Producción Familiar asociadas, a proyectos de inversión para el establecimiento de empresas cuyo objeto social sea desempeñar funciones económicas de las cadenas productivas, entre ellas compras y ventas de productos e insumos.
- III. Incentivar a Unidades de Producción Familiar asociadas, para que mediante proyectos de inversión accedan a activos fijos para mejorar su capacidad productiva y realizar un aprovechamiento sustentable de los recursos naturales.
- IV. Articular la investigación con el extensionismo para promover la aplicación de componentes tecnológicos, así como atender problemas estructurales del medio rural o de las cadenas productivas.

Artículo 5. Los cuatro componentes del Programa son complementarios en el diseño y establecimiento de Proyectos de Desarrollo Territorial (Prodeter). Un Prodeter constituye la iniciativa de un grupo de Unidades de Producción Familiar asociadas de manera formal o informal en un territorio, para mejorar la producción primaria y para asumir funciones económicas de la cadena productiva. El Prodeter comprende un conjunto de proyectos de inversión para mejorar la producción primaria y para crear o fortalecer las empresas que permitan asumir las funciones económicas prioritarias.

Capítulo IV

Cobertura

Artículo 6. La cobertura del Programa de Desarrollo Rural es nacional en el ámbito rural, acorde a la ubicación de su población objetivo.

Capítulo V

Población objetivo

Artículo 7. La población objetivo del Programa está compuesta por las Unidades de Producción Familiar, asociadas de manera formal o informal, que habitan en los municipios de las Zonas de Atención Prioritaria Rurales establecidas en el Anexo A del Decreto por el que se formula la Declaratoria de las Zonas de Atención Prioritaria para el año 2019; y las Unidades de Producción Familiar asociadas de manera formal o informal, que habitan en localidades de marginación alta y muy alta del resto de los municipios, en este último caso, no se excluye a los pequeños propietarios asociados de manera formal o informal.

Artículo 8. En el caso del concepto de apoyo Proyectos de Investigación y Desarrollo Tecnológico del Componente Investigación y Transferencia de Tecnología, la población objetivo es la definida en el Artículo 7, los productores del resto del país y los actores de las cadenas productivas; cuyas necesidades de investigación serán atendidas mediante bienes públicos generados por instituciones de investigación y de educación-investigación, públicas y privadas.

Capítulo VI

Requisitos generales

Artículo 9. Para que se les autoricen apoyos del Programa, las Unidades de Producción Familiar asociadas, deberán cumplir con los siguientes requisitos generales:

- I. Presentar la Solicitud de apoyo al Programa de Desarrollo Rural (Anexo VIII) y la Relación de solicitantes (Anexo IX), así como los formatos que el Programa o sus componentes establezcan.
- II. Si en años anteriores recibió algún apoyo por parte de la SAGARPA, haber cumplido las obligaciones correspondientes.
- III. No estar incluido en el "Directorio de personas físicas y/o morales que pierden su derecho a recibir incentivos de los programas sujetos a reglas de operación".
- IV. Las Unidades de Producción Familiar constituidas en figuras asociativas conforme el orden jurídico nacional, deberán presentar adicional a lo anterior:
 - a. Acta constitutiva y, en su caso, el instrumento notarial vigente donde consten las modificaciones a ésta y/o sus estatutos,
 - b. Cédula del RFC (Registro Federal de Contribuyentes),
 - c. Comprobante del domicilio fiscal (recibo de pago de energía eléctrica, teléfono, predial o agua), con una vigencia no mayor a tres meses anteriores a la fecha de solicitud,
 - d. Acta notarial donde consten los nombramientos de representación legal y poderes correspondientes,
 - e. Identificación oficial vigente del representante legal y de los socios;
 - f. CURP del representante legal y de los socios, sólo cuando la identificación presentada no la contenga y,
- V. Para el caso de las Unidades de Producción Familiar asociadas sin formalidad jurídica:
 - a. Acta de asamblea y de designación de representantes, con la lista de asistencia y de firmas,
 - b. Identificación oficial vigente de los integrantes del grupo,
 - c. CURP de los integrantes del grupo, sólo cuando la identificación presentada no la contenga y,
 - d. Comprobante de domicilio de quienes representan al grupo (recibo de energía eléctrica, teléfono, predial o agua), con una vigencia no mayor a tres meses anteriores a la fecha de solicitud.

Artículo 10. Los interesados al momento de solicitar el apoyo, deberán cumplir con las siguientes obligaciones en materia de Seguridad Social y Disposiciones del INFONAVIT.

- I. Los solicitantes de los Componentes señalados en los presentes Lineamientos de Operación, deberán tomar en consideración los siguientes supuestos:
 - a. Cuando el monto del apoyo sea de \$30,000.00 (Treinta mil pesos 00/100 M.N.) o inferior, no es necesario que el solicitante acredite encontrarse al corriente con el cumplimiento de sus obligaciones en materia de Seguridad Social e INFONAVIT.
 - b. Cuando el monto del apoyo sea superior a los \$30,000.00 (Treinta mil pesos 00/100 M.N.) pero el solicitante no se encuentra obligado a inscribirse ante el Instituto Mexicano del Seguro Social y ante el INFONAVIT, por no tener trabajadores a su cargo, deberá de manifestarlo bajo protesta de decir verdad mediante el Anexo XI "Declaratoria en materia de Seguridad Social e INFONAVIT.
 - c. Cuando el monto del apoyo sea superior a los \$30,000.00 (Treinta mil pesos 00/100 M.N.) y el solicitante se encuentre obligado a inscribirse ante el Instituto Mexicano del Seguro Social y ante el INFONAVIT por tener trabajadores a su cargo, deberá:
 - i. Respecto del Instituto Mexicano del Seguro Social, presentar la opinión de cumplimiento de obligaciones fiscales en materia de seguridad social, realizando el procedimiento señalado en la Regla Quinta del *ACUERDO ACDO.SA1.HCT.101214/281.P.DIR.*, en el entendido que dicha opinión deberá ser positiva para poder acceder al apoyo solicitado.
 - ii. Respecto del INFONAVIT, deberá presentar la Constancia de Situación Fiscal que emita dicho instituto, mediante la consulta en el portal www.portal.infonavit.org.mx o emitidas por la autoridad fiscal del INFONAVIT en las delegaciones regionales, conforme lo señalado en el "*Acuerdo del H. Consejo de Administración del Instituto del Fondo Nacional de la Vivienda para los trabajadores por el que se emiten las Reglas para la obtención de la constancia de situación fiscal en materia de aportaciones patronales y entero de descuentos*", publicado en el Diario Oficial de la Federación el día 28 de junio del año 2017.

Artículo 11. El trámite para la obtención de los apoyos del Programa de Desarrollo Rural será gratuito. La presentación de una solicitud para el otorgamiento de apoyos, no crea derecho a obtener el apoyo solicitado.

Artículo 12. Las Unidades de Producción Familiar de la población objetivo interesadas en participar y recibir apoyos del Programa y sus componentes, estarán obligadas a proporcionar la información que con fines estrictamente estadísticos le solicite el Servicio de Información Agroalimentaria y Pesquera (SIAP), o persona autorizada por dicho órgano desconcentrado.

Artículo 13. Conforme a lo establecido en el Decreto de Presupuesto de Egresos de la Federación para el Ejercicio Fiscal 2019, esta Secretaría realizará la consulta sobre el cumplimiento al artículo 32-D del Código Fiscal de la Federación en la herramienta que para tal efecto pongan a disposición las autoridades fiscales.

Artículo 14. Al solicitar los apoyos del Programa de Desarrollo Rural, la firma de la solicitud de apoyo implica que el solicitante acepta expresamente lo siguiente:

- I. Que la SADER podrá utilizar los datos recabados para uso relativo al Componente del cual recibirá, en su caso, el apoyo, de conformidad con la Ley Federal de Transparencia y Acceso a la Información Pública y a la Ley General de Protección de Datos Personales en Posesión de Sujetos Obligados; y
- II. Que la SADER directamente o por conducto de instancias participantes en la ejecución del Programa, le notifiquen cualquier comunicación, mediante mensajería, comunicación electrónica o cualquier otro medio, conforme a lo dispuesto por el Artículo 35 fracción II, de la Ley Federal de Procedimiento Administrativo.

Capítulo VII

Derechos, obligaciones y exclusiones de los beneficiarios

Artículo 15. Las Unidades de Producción Familiar que reciban apoyos, se sujetarán a los derechos y obligaciones siguientes:

- I. Son derechos de los beneficiarios:
 - a. Recibir asesoría por parte de las unidades responsables, Representaciones estatales de la SADER, instancias ejecutoras o extensionistas, sobre el Programa de Desarrollo Rural, componentes y procedimientos para la solicitud de apoyos, según lo señalado en estos Lineamientos;
 - b. Adquirir en su caso, el bien o servicio con el proveedor que ofrezca las mejores condiciones en cuanto a utilidad, calidad y precio requeridas por el proyecto;
 - c. Interponer las quejas y denuncias en los términos establecidos en el Artículo 45 de los presentes Lineamientos de Operación;
 - d. Ejercer los medios de defensa contra los actos y resoluciones emitidos por las Unidades Responsables y/o Instancias Ejecutoras en los términos de la Ley Federal de Procedimiento Administrativo;
- II. Son obligaciones de los beneficiarios:
 - a. Cumplir con los requisitos y las obligaciones establecidos en estos Lineamientos de Operación;
 - b. Aplicar a los fines autorizados los apoyos o subsidios recibidos y conservar las facturas en los términos de la legislación aplicable;
 - c. Aceptar, facilitar y atender en cualquier etapa del proceso para la entrega del apoyo, verificaciones, auditorías, inspecciones y solicitudes de información por parte de las unidades responsables, las instancias ejecutoras, instancias fiscalizadoras o de cualquier otra autoridad competente, con el fin de verificar la correcta aplicación de los recursos otorgados; así como la supervisión de parte de las instancias de la Secretaría y las que ésta determine;
 - d. En caso de que por razones técnicas o financieras se requiera hacer adecuaciones o cambios en el proyecto, podrán realizarse siempre y cuando no se cambie el objeto del proyecto, deberá solicitar autorización previa por escrito de la Instancia Ejecutora, quien lo resolverá dentro de los diez días hábiles siguientes a la presentación de la solicitud, en caso contrario se entenderá que fue resuelto en sentido negativo;
 - e. Manifestar por escrito bajo protesta de decir verdad que la información y documentación que presenta, entrega e informa es verdadera y fidedigna durante el proceso y comprobación del apoyo;
 - f. Cumplir con las obligaciones establecidas específicamente en cada componente de los presentes Lineamientos de Operación;
 - g. Para el pago de los apoyos vía depósito bancario el beneficiario deberá proporcionar copia del contrato de apertura de la cuenta bancaria productiva y/o estado de cuenta bancaria a su nombre, en la que se especifique la CLABE interbancaria donde se depositará el apoyo; así mismo, mantener vigente la cuenta correspondiente;
 - h. En su caso, devolver en un plazo no mayor a 10 días hábiles, los depósitos bancarios derivados del Programa de Desarrollo Rural efectuados por error en la cuenta del beneficiario, así como los que no le correspondan o los que excedan el apoyo al que tiene derecho; una vez notificado por escrito por Unidad Responsable y/o Instancias Ejecutoras;
 - i. Suscribir los documentos jurídicos que determine la Unidad Responsable, el beneficiario que se abstenga de firmar el Convenio de Concertación en la fecha o dentro del plazo establecido en la notificación respectiva, se le tendrá, por desistido del apoyo autorizado, sin que para tal efecto se requiera su consentimiento expreso mediante escrito;
 - j. Manifestar por escrito, en su caso, no haber recibido o estar recibiendo apoyos de manera individual u organizada para el mismo concepto de apoyo del programa, componente u otros programas de la Secretaría, que implique que se dupliquen apoyos a la solicitud, salvo que se trate de proyectos por etapas;
 - k. Presentar los documentos que avalan la recepción de los apoyos, (recibos o facturas originales que cumplen con los requisitos fiscales presentados por los beneficiarios y/o sus representantes legales);

- l. Para el caso de proyectos autorizados, donde se apoyen activos productivos que impulsen el valor agregado a la producción primaria, el beneficiario deberá mantener y operar dichos activos en su unidad de producción al menos 5 años posteriores a la entrega del subsidio, de lo contrario deberá reintegrar el total de los recursos recibidos, más los productos financieros generados y no podrá ser apoyado en los años subsecuentes;
- m. Estar registrado en el Padrón Único de Solicitantes y Beneficiarios de la SADER previo al pago de los apoyos correspondientes y no antes de la presentación de la solicitud de apoyo; y
- n. Los solicitantes de nuevo ingreso deberán cumplir con el total de los datos e información requerida por el registro en el Padrón Único de Solicitantes y Beneficiarios de la SADER.

III. De las Exclusiones. No se otorgarán apoyos para los siguientes conceptos:

- a. Compra de tierras;
- b. Compra de equipo y maquinaria usada, salvo disposición expresa en contrario, establecida en los componentes;
- c. Reparaciones, refacciones y compra de llantas, salvo disposición expresa en sentido contrario, establecida en los componentes;
- d. Compra de cualquier tipo de vehículo o embarcación con características de lujo que sea de línea o por pedido prefabricado; salvo adquisición de vehículos nuevos de transporte terrestre de carga chasis desde 1 tonelada y hasta 10 toneladas; y sólo se podrán apoyar estos conceptos en los apoyos que así lo indiquen;
- e. Materias primas, insumos o capital de trabajo, con excepción de paquetes tecnológicos autorizados por la Secretaría, o de otros previstos en estos Lineamientos de Operación;
- f. Pago de pasivos; no se utilizará el apoyo para el pago de pasivo de ejercicios anteriores, ni los contraídos a título personal, distintos de los establecidos en los Componentes de la presentes Lineamientos de Operación;
- g. Edificación de uso habitacional;
- h. Compra de remolques para el traslado de especies de competencia deportiva o de eventos de gala;
- i. Adquisición de tractores o motocultores que no cuenten con la certificación emitida por Organismo de Certificación de Implementos y Maquinaria Agrícola (OCIMA) salvo disposición expresa en sentido contrario establecida en los propios componentes;
- j. A quien haya recibido apoyos o subsidios de otros programas federales para los mismos conceptos aprobados;
- k. La construcción o adquisición de embarcaciones no incluidas como activos estratégicos definidos por la CONAPESCA;
- l. Cuando la Unidad Responsable y/o la Instancia Ejecutora de cada Componente, detecte que un mismo volumen de un predio registrado por una persona física, pretenda participar de manera directa o como socio integrante o adherido a una persona moral para recibir apoyos o subsidios de los mismos programas o componentes con las calidades de productor y comprador; o cualquier otra duplicidad que se compruebe;
- m. Las demás que no correspondan a los conceptos de apoyo de cada componente;
- n. Comercio y servicios;
- o. Pago de mano de obra o jornales, con excepción de que sea para el establecimiento de prácticas de conservación de suelo, agua y vegetación y construcción obras de captación y almacenamiento de agua.
- p. Gastos Indirectos.- Se entiende por gastos indirectos, aquellos que se identifican en conceptos: administrativos, equipo de seguridad, artículos de limpieza, artículos de papelería y oficina, permisos, licencias, impuestos y derechos, gastos de mantenimiento de equipo y/o maquinaria, salvo disposición expresa en sentido contrario establecida en los propios componentes;
- k. Gastos para: Equipos de cómputo, lap top y escritorios (exceptuando lo indicado en el Componente de Integración Económica) y sillones ejecutivos, equipos de aire acondicionado, vajillas, cafeteras, T.V., equipos de sonido, generadores de energía (exceptuando lo indicado en el Componente de Integración Económica), cámaras fotográficas; y todos aquellos bienes no indispensables para el funcionamiento del proyecto.

Capítulo VIII

Ámbito de aplicación

Artículo 16. Los presentes Lineamientos son de observancia obligatoria para las instancias participantes en el Programa, conforme a lo establecido en el Capítulo III del Título II de estos Lineamientos de Operación.

Capítulo IX

Interpretación

Artículo 17. La interpretación técnica y operativa de las disposiciones contenidas en el presente Acuerdo, así como la resolución de los asuntos no previstos en estos Lineamientos, serán facultad de la Secretaría a través de las Unidades

Responsables correspondientes, en los términos de las disposiciones aplicables en la materia, sin perjuicio de las facultades de la Oficina del Abogado General.

TÍTULO II OPERACIÓN DEL PROGRAMA Y SUS COMPONENTES

Capítulo I

Tipos y montos de los apoyos

Artículo 18. Componente Desarrollo de Capacidades, Extensión y Asesoría Rural.

Los apoyos están destinados a Unidades de Producción Familiar asociadas de manera formal o informal, interesadas en formarse como sujetos económicos de desarrollo y crédito capaces de asociarse para crear, operar o consolidar empresas rurales que les permitan realizar una integración gradual, horizontal y vertical de las cadenas productivas en que participan; en mejorar sus actividades productivas a través de la adopción de tecnologías; así como para recibir servicios de extensionismo en el territorio de los CADER.

Conceptos de apoyo	Tipo de ejecución	Montos máximos
I. Servicios de desarrollo de capacidades en planeación estratégica para la definición de Proyectos de Desarrollo Territorial (Prodeter).	Directa	\$30,000.00 (treinta mil pesos 00/100 M.N.) mensuales por extensionista, debiendo participar en la generación y acompañamiento de al menos 5 Prodeter al año (a excepción de las entidades donde el total de Prodeter a establecer sea menor a 5).
II. Servicios de desarrollo de capacidades para la formulación de proyectos de inversión para crear empresas o para mejorar la producción primaria y asesoría para su gestión financiera.	Directa	\$25,000.00 (veinticinco mil pesos 00/100 M.N.) mensuales por extensionista, debiendo formular, realizar la gestión financiera y acompañamiento de al menos 5 proyectos de inversión al año.
III. Servicios de extensionismo para el establecimiento y operación de los proyectos de inversión.	Directa y Concurrencia	\$20,000.00 (veinte mil pesos 00/100 M.N.) mensuales por extensionista.
IV. Servicios de extensionismo en el territorio de un CADER.	Directa	\$20,000.00 (Veinte mil pesos 00/100 M.N.) mensuales por extensionista. \$12,000.00 (Doce mil pesos 00/100 M.N.) mensuales por extensionista con máximo dos años de haber egresado de educación superior.
V. Servicios de asesoría o desarrollo de capacidades para necesidades específicas.	Concurrencia	Hasta \$100,000.00 (cien mil pesos 00/100 M.N.) por servicio, por grupo de Unidades de Producción Familiar, en función del programa de trabajo y tiempo requerido.
VI. Operación del Servicio Nacional de Capacitación y Asistencia Técnica Rural Integral (SENACATRI) en los términos que establece la Ley de Desarrollo Rural Sustentable (LDRS), incluye las actividades de formación y capacitación de extensionistas; difusión del Programa de Desarrollo Rural; seguimiento al Programa y a los servicios de los extensionistas; funcionamiento de la red nacional de enlaces SENACATRI y organización de foros y eventos de desarrollo de capacidades.	Directa	Hasta el 5% del presupuesto del Programa de Desarrollo Rural, una vez descontados los gastos de operación.

Artículo 19. Las características de cada concepto de apoyo se describen a continuación:

- I. Los servicios de desarrollo de capacidades en planeación estratégica para la definición de Prodeter tendrán un carácter inductivo, serán autorizados por la Unidad Responsable a los territorios seleccionados con el objetivo de facilitar un talleres de planeación estratégica con las Unidades de Producción Familiar convocadas, cuyo resultado puede ser la decisión de establecer un Prodeter.

- II. Los servicios de desarrollo de capacidades para la formulación de proyectos de inversión para crear empresas o para mejorar la producción primaria y asesoría para su gestión financiera, serán autorizados por la Unidad Responsable a las Unidades de Producción Familiar asociadas en los territorios seleccionados que decidieron establecer un Prodeter, para apoyarlos en la elaboración de los proyectos de inversión de las empresas definidas para realizar funciones económicas de las cadenas productivas como pueden ser: abasto de insumos, servicios de mecanización, servicios financieros, de beneficio y transformación, de acopio, almacenamiento, transporte y comercialización; así como el proyecto de inversión para la mejora de la producción primaria.
- III. Los servicios de extensionismo para el establecimiento y operación de los proyectos de inversión permitirán a las Unidades de Producción Familiar asociadas, por un lado, contar con servicios especializados requeridos para la puesta en marcha de las empresas, y por el otro, implementar la propuesta tecnológica a través de la cual incrementarán la producción primaria. El período de contratación será a partir de la autorización del proyecto.
- IV. Los servicios de extensionismo en el territorio de un CADER tendrán un carácter inductivo, se promoverán para atender necesidades de localidades de alta y muy alta marginación en los territorios seleccionados. Se integrarán equipos técnicos multidisciplinarios donde participen extensionistas y profesionistas con máximo dos años de egresados de educación superior, que preferentemente radiquen en los municipios de atención.
- V. Los servicios de asesoría o desarrollo de capacidades para necesidades específicas permitirán atender necesidades puntuales de Unidades de Producción Familiar asociadas quienes presentarán su solicitud a la Instancia Ejecutora, anexando formato en escrito libre en el que describan el problema a atender y el programa de trabajo a desarrollar por el técnico.
- VI. Operación del SENACATRI en los términos que establece la LDRS. La Unidad Responsable determinará a la Instancia Ejecutora que realizará esta función quién presentará un programa de trabajo donde se definan las acciones a realizar y los recursos requeridos.

La operación de los conceptos de apoyo de los numerales III y V en concurrencia con los gobiernos de los estados, será a través del Anexo Técnico de Ejecución derivado del Convenio de Coordinación para el Desarrollo Rural Sustentable que celebre la SADER con los gobiernos de los estados, en los cuales estos último fungen como Instancia Ejecutora.

Artículo 20. Componente Integración Económica de las Cadenas Productivas.

Los apoyos están destinados a Unidades de Producción Familiar, asociadas de manera formal, que decidan crear, operar o consolidar empresas para desempeñar funciones económicas de los eslabones de las cadenas productivas en que participan, como son: producción y abasto de insumos, servicios de mecanización, servicios financieros, de beneficio y transformación, de acopio, almacenamiento, transporte y comercialización, entre otras; que les permitan ampliar su participación económica en las cadenas productivas, acceder a mercados alternativos de insumos, productos y servicios, generar y retener valor agregado, reducir costos de producción y mejorar precios de venta.

El Componente tendrá los siguientes conceptos y montos máximos:

Conceptos de apoyo	Tipo de ejecución	Montos máximos
<p>Activos fijos de proyectos de inversión para empresas rurales.</p> <p>I. Infraestructura, maquinaria, equipo, red de frío y cámaras de refrigeración para conservación de productos agropecuarios y acuícolas para empresas que desempeñen funciones económicas de abasto de insumos, acopio, almacenamiento, transporte, comercialización, beneficio y transformación de productos agropecuarios y acuícolas.</p> <p>II. Tractores e implementos agrícolas para empresas de servicios de mecanización.</p> <p>III. Infraestructura, mobiliario de oficina y software, que sean estrictamente necesarios para la operación de empresas de intermediación financiera.</p>	Directa y Concurrencia	Hasta el 50% de la inversión del proyecto sin rebasar \$5,000,000.00 (cinco millones de pesos 00/100 M.N.) por empresa integrada por al menos 140 Unidades de Producción Familiar, o hasta \$35,000.00 (treinta y cinco mil pesos 00/100 M.N.) por Unidad de Producción Familiar asociada.

La operación de los conceptos de apoyo en concurrencia con los gobiernos de los estados, será a través del Anexo Técnico de Ejecución derivado del Convenio de Coordinación para el Desarrollo Rural Sustentable que celebre la SADER con los gobiernos de los estados, en los cuales estos último fungen como Instancia Ejecutora.

Los proyectos de este Componente surgirán como resultado de talleres de planeación estratégica de las Unidades de Producción Familiar convocadas en los territorios, los cuales se realizarán con el apoyo de extensionistas del Componente Desarrollo de Capacidades, Extensión y Asesoría Rural autorizados por la

Unidad Responsable o por técnicos especializados avalados por la misma.

Una vez identificado el Prodeter, el grupo de Unidades de Producción Familiar asociadas, dependiendo del conjunto de empresas que decidan operar y como resultado del proceso de planeación estratégica, realizará una planeación multianual de hasta cinco años.

Las Unidades de Producción Familiar asociadas podrán establecer y ser apoyadas en un mismo ejercicio fiscal con más de una empresa y con los diferentes conceptos de apoyo.

Los proyectos apoyados con este componente podrán ser complementados con apoyos de otros programas de la SADER o de otras instituciones, siempre y cuando no se dupliquen apoyos en la adquisición de un mismo bien.

Artículo 21. La aportación de las Unidades de Producción familiar asociadas podrá ser acreditada de la siguiente forma:

- I. Dinero. Al menos 12.5% del total de su aportación. Esta aportación podrá ser parte del capital contable de una empresa de intermediación financiera que otorgue los recursos crediticios necesarios para la inversión. Se acreditará mediante un recibo simple.
- II. Crédito, mediante el contrato.
- III. Mano de obra, mediante listas de raya.
- IV. Materiales de la región, mediante la bitácora de obra.

Para los numerales III y IV la Unidad Responsable emitirá en los primeros tres meses del ejercicio fiscal, los tabuladores de rendimientos y precios máximos de mano de obra, así como el listado de precios máximos de referencia de materiales.

Artículo 22. Los criterios para dictaminar la procedencia y autorizar los apoyos del Componente Integración Económica de las Cadenas Productivas son los siguientes:

- I. Los proyectos de inversión deberán cumplir con los criterios y parámetros de factibilidad técnica, financiera y comercial.
- II. Los proyectos de inversión deberán cumplir con los criterios de sustentabilidad económica, social y ambiental.
- III. El proyecto de inversión de cada empresa deberá incluir mecanismos de gobierno y administración acordes con la participación accionaria, que permitan su funcionamiento eficiente, incluyendo consejos de administración y estructuras de gestión empresarial. No se apoyarán empresas en las que el 50% o más de las acciones se concentren en menos del 30% de los socios.
- IV. Las Unidades de Producción Familiar asociadas deberán cumplir con sus aportaciones establecidas en el proyecto, ya sea con recursos propios o mediante la contratación de crédito.

Artículo 23. Además de los requisitos generales que se mencionan en el Artículo 9 de este Acuerdo, las Unidades de Producción Familiar asociadas, deberán contar con uno o más proyectos de inversión correspondientes al ejercicio fiscal, los cuales deberán contener lo definido en el Guion para la formulación de proyectos de inversión mayores a \$500,000.00 (Quinientos mil pesos 00/100 MN) (Anexo I), o el Guion simplificado para la formulación de proyectos de inversión para empresas de intermediación financiera (Anexo III), según corresponda.

Una vez autorizado el proyecto, para poder realizar las inversiones y operar el proyecto deberán cumplir con lo siguiente:

- I. Presentar cotizaciones de los bienes a adquirir de al menos tres proveedores, las cuales deben cumplir con los requisitos fiscales correspondientes.
- II. Contar con los permisos y autorizaciones vigentes aplicables al tipo de proyecto.
- III. Cumplir con las disposiciones sanitarias aplicables.
- IV. Acreditar la legal posesión o propiedad de la tierra.

Artículo 24. Componente Fortalecimiento de las Unidades de Producción Familiar.

Los apoyos están destinados a Unidades de Producción Familiar, asociadas de manera formal o informal, interesadas en establecer proyectos de inversión para mejorar su infraestructura y capacidad productiva; incrementar la producción primaria para cubrir las necesidades de alimentación de sus familias y generar

excedentes; realizar un aprovechamiento sustentable de los recursos naturales, en particular suelo, agua y agro-biodiversidad; y disminuir las pérdidas postcosecha y mejorar la conservación de los productos.

Los conceptos y montos máximos de apoyo de este componente serán los siguientes:

Conceptos de apoyo	Tipo de ejecución	Montos máximos
I. Activos fijos para mejorar la capacidad productiva de las Unidades de Producción Familiar. a. Infraestructura, maquinaria y equipo para la producción primaria agrícola, pecuaria o acuícola-pesquera. b. Material genético y vegetativo. c. Vientres, sementales, colmenas, abejas reina, núcleos de abejas y especies acuícolas.	Directa y Concurrencia	Hasta el 80% de la inversión del proyecto sin rebasar \$2,000,000.00 (dos millones de pesos 00/100 M.N.) por proyecto en el que participen al menos 100 Unidades de Producción Familiar, o hasta \$20,000.00 (veinte mil pesos 00/100 M.N.) por Unidad de Producción Familiar asociada.

<p>II. Obras de conservación de suelo y vegetación: terrazas, tinas ciegas, barreras vivas y prácticas productivas conservacionistas o agroecológicas.</p> <p>III. Infraestructura de uso colectivo de captación, manejo y almacenamiento de agua: presas (mampostería, concreto), bordos de cortina de tierra, aljibes, ollas de agua, tanques de almacenamiento y las obras auxiliares de éstas.</p>	<p>Directa y Concurrencia</p>	<p>Hasta el 90% de la inversión considerada en el proyecto.</p>
<p>IV. Equipo o materiales de almacenamiento para disminuir las pérdidas postcosecha de las Unidades de Producción Familiar.</p>	<p>Directa y Concurrencia</p>	<p>Hasta el 80% de la inversión considerada en el proyecto, \$5,000.00 (cinco mil pesos 00/100 M.N.) por Unidad de Producción Familiar, sin rebasar \$1,000,000.00 (un millón de pesos 00/100 M.N.) por proyecto.</p>

La operación de los conceptos de apoyo en concurrencia con los gobiernos de los estados, será a través del Anexo Técnico de Ejecución derivado del Convenio de Coordinación para el Desarrollo Rural Sustentable que celebre la SADER con los gobiernos de los estados, en los cuales estos último fungen como Instancia Ejecutora.

Los proyectos de este Componente surgirán como resultado de reuniones de planeación estratégica de las Unidades de Producción Familiar convocadas en los territorios, los cuales se realizarán con el apoyo de extensionistas del Componente Desarrollo de Capacidades, Extensión y Asesoría Rural autorizados por la Unidad Responsable o por técnicos especializados avalados por la misma.

Los conceptos específicos de apoyo correspondientes a obras de conservación de suelo y vegetación e infraestructura de uso colectivo de captación, manejo y almacenamiento de agua están descritos en el Anexo IV Conceptos específicos para obras de conservación de suelo y vegetación y de infraestructura de uso colectivo de captación y almacenamiento de agua del Componente Fortalecimiento de la Agricultura Familiar. En el caso de conceptos de apoyo no incluidos y que se justifiquen en el proyecto de inversión, podrán ser sujetos de autorización por parte de la Unidad Responsable.

Una vez definido el Prodetex, dependiendo de las características del proyecto de mejora de la producción primaria y como resultado del proceso de planeación estratégica, las Unidades de Producción Familiar asociadas realizarán una planeación multianual de hasta cinco años; podrán realizar ajustes paulatinos dependiendo de su avance y ser apoyados, con fines complementarios, más de una vez en distintos ejercicios fiscales.

Los diferentes conceptos de apoyo podrán ser aplicados a un mismo proyecto de inversión en un mismo ejercicio fiscal. Los proyectos apoyados con este componente podrán ser complementados con apoyos de otros programas de la SADER o de otras instituciones, siempre y cuando no se dupliquen apoyos en la adquisición de un mismo bien. Las Unidades de Producción Familiar deberán realizar aportaciones en dinero y podrán complementarla con mano de obra o materiales de la región.

Artículo 25. La aportación de las Unidades de Producción familiar asociadas podrá ser acreditada a través de:

- I. Dinero a través de un recibo simple.
- II. Crédito, mediante el contrato.
- III. Mano de obra, mediante listas de raya.
- IV. Materiales de la región, mediante la bitácora de obra.

Para los numerales III y IV la Unidad Responsable emitirá en los primeros tres meses del ejercicio fiscal, los tabuladores de rendimientos y precios máximos de mano de obra, así como el listado de precios máximos de referencia de materiales.

Artículo 26. Los criterios para dictaminar la procedencia y autorizar los apoyos del Componente Fortalecimiento de las Unidades de Producción Familiar son los siguientes:

- I. Los proyectos de inversión deberán cumplir con los criterios y parámetros de factibilidad técnica, financiera y comercial.
- II. Los proyectos de inversión deberán cumplir con los criterios de sustentabilidad económica, social y ambiental.
- III. Las Unidades de Producción Familiar deberán cumplir con sus aportaciones correspondientes, establecidas en el proyecto de inversión, ya sea con recursos propios o mediante la contratación de crédito.

Artículo 27. Además de los requisitos generales que se mencionan en el artículo 9 de este Acuerdo, las Unidades de Producción Familiar asociadas, deberán contar con uno o más proyectos de inversión correspondientes al ejercicio fiscal, los cuales deberán contener lo definido en el Guion para la formulación de proyectos de inversión mayores a \$500,000.00 (Quinientos mil pesos 00/100 MN), (Anexo I), o en el Guion simplificado para la formulación de proyectos de inversión menores a \$500,000.00 (Quinientos mil pesos 00/100 MN) (Anexo II), según corresponda.

Una vez autorizado el proyecto, para poder realizar las inversiones y operar el proyecto deberán cumplir con lo siguiente:

- I. Presentar cotizaciones de los bienes a adquirir de al menos tres proveedores, las cuales deben cumplir con los requisitos fiscales correspondientes.

- II. Contar con los permisos y autorizaciones vigentes aplicables al tipo de proyecto.
- III. Cumplir con las disposiciones sanitarias aplicables.
- V. Acreditar la legal posesión o propiedad de la tierra. Con el fin de garantizar la inclusión de mujeres y jóvenes en los proyectos, en caso de que estos últimos no cuenten con la titularidad de los derechos, se aceptará una carta bajo protesta de decir verdad, en escrito libre, que el predio es patrimonio familiar y lo está usufructuando en beneficio de la familia.

Artículo 28. Componente Investigación y Transferencia de Tecnología.

Los apoyos están destinados a proyectos de investigación y desarrollo tecnológico para atender problemas estructurales del medio rural o de las cadenas productivas; así como proyectos para atender las necesidades de transferencia de tecnología y soporte técnico de las Unidades de Producción Familiar asociadas que decidan establecer y operar un Prodeter.

Conceptos de apoyo	Tipo de ejecución	Montos máximos
I. Caracterización rápida de los territorios propuestos para el establecimiento de un Prodeter.	Directa	Hasta \$10,000.00 (diez mil pesos 00/100 M.N.) por territorio.
II. Proyectos de diagnóstico, transferencia de tecnología y soporte técnico para atender necesidades de los Prodeter.	Directa y Concurrencia	Hasta \$350,000.00 (trescientos cincuenta mil pesos 00/100 M.N.) por proyecto por año.
III. Proyectos de Investigación y Desarrollo Tecnológico para atender problemas estructurales del medio rural o de las cadenas productivas.	Directa	Hasta \$20,000,000.00 (veinte millones de pesos 00/100 M.N.) por proyecto.

La operación de los conceptos de apoyo en concurrencia con los gobiernos de los estados, será a través del Anexo Técnico de Ejecución derivado del Convenio de Coordinación para el Desarrollo Rural Sustentable que celebre la SADER con los gobiernos de los estados, en los cuales estos último fungen como Instancia Ejecutora.

El concepto de apoyo numeral I se operará a través de las Instancias Ejecutoras designadas por la Unidad Responsable durante el primer trimestre del ejercicio fiscal. Una vez designadas se firmarán Convenios de Colaboración o Concertación con cada una de ellas, previa presentación y aprobación del programa de trabajo.

Artículo 29. Los requisitos específicos que deben cumplir las instituciones de investigación o de investigación-educación, públicas y privadas, para participar en este componente son los siguientes:

- I. Tener registro vigente en el Registro Nacional de Instituciones y Empresas Científicas y Tecnológicas (RENIECYT).
- II. Acreditar que cuenta con el personal calificado y la infraestructura necesaria para realizar el proyecto.
- III. Presentar una propuesta técnica y metodológica.
- IV. Presentar un presupuesto desglosado para la realización del proyecto, el cual sólo podrá incluir costos directos del soporte técnico y transferencia de tecnología e investigación y desarrollo tecnológico, además de costos de administración, sin incluir honorarios ni salarios de los investigadores o el personal participante.

Artículo 30. Para la ejecución del Programa de Desarrollo Rural y sus componentes se asignarán gastos de operación de acuerdo a la normatividad aplicable.

Capítulo II

Mecánica operativa

Artículo 31. Proyectos de Desarrollo Territorial.

- I. Propuesta de territorios de atención. La realizarán conjuntamente las Unidades Responsables con base en los siguientes criterios: cadenas productivas prioritarias; potencial productivo; complementariedad con programas prioritarios del Ejecutivo Federal; proyectos con inversiones previas en el sector que tengan potencial de desarrollo; complementariedad con programas de la SADER o con otras dependencias y entidades; igualdad e inclusión social, en particular mujeres, jóvenes y pueblos originarios; aprovechamiento sustentable en zonas de amortiguamiento de las Áreas Naturales Protegidas, entre otros.

En el caso de los recursos en concurrencia con los gobiernos de los estados, el Coder será el responsable de elaborar la propuesta aplicando los criterios mencionados, más los definidos a nivel estatal.

En el caso de los territorios de zonas áridas y semi-áridas, la propuesta la realizarán las Unidades Responsables de los componentes, en conjunto con la CONAZA.

- II. Caracterización rápida de los territorios propuestos para el establecimiento de un Prodeter. La Unidad Responsable solicitará a las instituciones definidas, la caracterización los territorios propuestos. En el caso de los recursos en

conurrencia con los gobiernos de los estados, si el Coder lo solicita, la UR lo apoyará con la caracterización de los territorios propuestos.

- III.** Selección de los territorios de atención. Con base en la información de la caracterización, las Unidades Responsables, o en su caso el Coder, seleccionarán los territorios de atención.
- IV.** Promoción y difusión. Las Unidades Responsables y las Instancias Ejecutoras, con el apoyo de la estructura institucional de la SADER, realizarán la promoción y difusión del Programa de Desarrollo Rural y sus componentes en los territorios seleccionados.
- Toda la información referente a la operación del Programa estará disponible a través de los medios y comunicaciones oficiales de la SADER e instancias ejecutoras.
- V.** Convocatoria. Debido a que los Proyectos de Desarrollo Territorial serán inducidos y se focalizarán en los territorios seleccionados, no se publicará convocatoria abierta, ni se habilitarán ventanillas.
- Las Unidades Responsables y las Instancias Ejecutoras, con el apoyo de la estructura institucional de la SADER u otras instituciones de los gobiernos federal, estatal o municipal, convocarán directamente a las Unidades de Producción Familiar que habitan en los territorios seleccionados.
- VI.** Definición del Prodeter. La Unidad Responsable autorizará y asignará servicios de desarrollo de capacidades en planeación estratégica para la definición de Prodeter en los territorios seleccionados. Para los recursos en concurrencia con los gobiernos de los estados, el Coder solicitará a la Unidad Responsable la autorización de estos servicios.
- VII.** Elaboración de proyectos de inversión para el establecimiento de empresas y para mejorar la producción primaria. Cuando las Unidades de Producción Familiar convocadas en un territorio decidan establecer un Prodeter, elaborarán un Acta de Acuerdo con la cual la Unidad Responsable autorizará servicios de desarrollo de capacidades para la formulación de proyectos de inversión para crear empresas o para mejorar la producción primaria y asesoría para su gestión financiera, así como un Proyecto de diagnóstico, transferencia de tecnología y soporte técnico. En la misma Acta se establecerá la planeación multi-anual del Prodeter.
- Las Unidades de Producción Familiar asociadas nombrarán una comisión organizadora (si están formalmente asociadas, incluirá a su directiva), así como una comisión técnica del proyecto, para participar directamente en la formulación de los proyectos.
- Si el proyecto para la mejora de la producción primaria considera obras e infraestructura de suelo y agua, la Unidad Responsable autorizará un técnico especializado para la elaboración del mismo. La Unidad Responsable emitirá en los primeros tres meses del ejercicio fiscal, los tabuladores de rendimientos mínimos y precios máximos de maquinaria y mano de obra que serán la base para la integración del proyecto y su evaluación. La Unidad Responsable, o en su caso el Coder, autorizará el listado de precios máximos de referencia de materiales e insumos.
- VIII.** Proyectos de diagnóstico, transferencia de tecnología y soporte técnico para atender necesidades de los Prodeter.
- Las instituciones de investigación o de educación-investigación públicas o privadas, propuestas por la Unidad Responsable, o por el Coder, deberán contar con infraestructura, capacidad técnica y experiencia en las cadenas y territorios a atender.
- Deberán acompañar el proceso de formulación de los proyectos de inversión; proponer, de acuerdo a las condiciones del territorio y de las Unidades de Producción Familiar, el modelo tecnológico a aplicar; identificar las necesidades de servicios de extensionismo para incrementar la producción primaria; y brindar capacitación, soporte técnico y acompañamiento en campo a los extensionistas para asegurar la obtención de resultados.
- IX.** Validación del Prodeter y los proyectos que lo integran. Antes de ser presentado para dictaminación a las Unidades Responsables o al Coder, los proyectos de inversión deberán ser aprobados en su detalle por todas las Unidades de Producción Familiar involucradas. Se elaborará un Acta donde además de la aceptación se determinará el monto de las aportaciones.
- X.** Dictaminación de los proyectos de inversión. La evaluación técnica, financiera y comercial de los proyectos de inversión será la base para la dictaminación, la cual se realizará en un plazo máximo de 30 días naturales contados a partir de su recepción.
- Las Unidades Responsables, conjuntamente con la Instancia Ejecutora del componente Desarrollo de Capacidades, Extensión y Asesoría Rural, dictaminarán los proyectos de inversión del componente Integración Económica de las Cadenas Productivas y Fortalecimiento de las Unidades de Producción Familiar, así como la propuesta de servicios de extensionismo para el establecimiento y operación de proyectos de inversión.
- Para los recursos en concurrencia con los gobiernos de los estados, la dictaminación de los proyectos de inversión y los servicios de extensionismo la realizará el Coder.
- XI.** Autorización de apoyos. La Unidad Responsable correspondiente, o en su caso los miembros del Coder con voto, autorizarán los proyectos de inversión del componente Integración Económica de las Cadenas Productivas y del componente Fortalecimiento de las Unidades de Producción Familiar. Asimismo, autorizarán los servicios de extensionismo para el establecimiento y operación de proyectos de inversión y apoyados por la Instancia Ejecutora realizarán la selección y contratación de los extensionistas conforme al proceso establecido (Anexo VII Requisitos de elegibilidad y proceso de selección de los extensionistas).

- XII.** Firma de convenio con las Unidades de Producción Familiar asociadas. Una vez autorizado uno o más proyectos de inversión, las Unidades de Producción Familiar asociadas suscribirán un convenio con la Instancia Ejecutora correspondiente, que contendrá el o los proyectos autorizados, sus especificaciones, los mecanismos y criterios para realizar ajustes durante la ejecución, los mecanismos, criterios, montos y plazos para realizar las aportaciones de los participantes y del crédito, así como los derechos y obligaciones de las partes que lo suscriben.

La entrega de apoyos se realizará en ministraciones conforme a lo dispuesto en el plan de inversión del o los proyectos aprobados. Las Unidades de Producción Familiar asociadas entregarán el recibo correspondiente a los recursos recibidos en cada ministración y, por su cuenta y riesgo, serán responsables de realizar las inversiones previstas en el proyecto autorizado.

Para firmar el convenio de un proyecto de inversión para el establecimiento de empresas las Unidades de Producción Familiar asociadas deberán estar constituidas jurídicamente. Cuando el Prodeter incluya únicamente proyectos de inversión para mejorar la producción primaria, el convenio podrá ser suscrito con el grupo constituido mediante acta de asamblea.

- XIII.** Seguimiento a la ejecución de los proyectos. Las Unidades Responsables indicarán a las Instancias Ejecutoras el mecanismo de seguimiento de los proyectos, pudiendo la Instancia Ejecutora suspender las ministraciones en caso de incumplimiento. En caso de identificarse desviaciones o restricciones, la Instancia Ejecutora deberá notificar a la Unidad Responsable que corresponda, o en su caso al Coder, para proponer alternativas conjuntas de solución.
- XIV.** Cierre-finiquito. La Instancia Ejecutora suscribirá el Acta de cierre finiquito de los convenios celebrados con las Unidades de Producción Familiar asociadas y elaborará los informes físicos y financieros de la operación.

Artículo 32. Servicios de extensionismo en el territorio de un CADER. Una vez realizada la selección de los CADER a atender, la Unidad Responsable, con el apoyo de la Instancia Ejecutora, convocará y seleccionará a los extensionistas que integrarán los equipos técnicos multidisciplinarios y los asignará al territorio de un CADER, conforme al procedimiento establecido para tal fin.

Artículo 33. Servicios de asesoría o desarrollo de capacidades para necesidades específicas. El Coder revisará las solicitudes recibidas, evaluará la problemática a resolver, el programa de trabajo y el periodo requerido y autorizará los servicios que considere procedentes en función de la disponibilidad de recursos. Si la solicitud incluye una propuesta de extensionista, el Coder revisará que efectivamente cumple con el perfil; en caso contrario, apoyará al solicitante en la selección de un extensionista.

Artículo 34. Proyectos de investigación y desarrollo tecnológico para atender problemas estructurales del medio rural o de las cadenas productivas.

- I. Una vez definidas y priorizadas las demandas de investigación, la Unidad Responsable diseñará los términos de referencia y publicará la convocatoria dirigida a instituciones de investigación e investigación-educación, públicas y privadas.
- II. La Unidad Responsable instalará un Comité de evaluación técnica, metodológica y financiera de las propuestas recibidas, el cual emitirá los resultados 30 días naturales después del cierre de la convocatoria.
- III. La Unidad Responsable, o la Instancia Ejecutora que esta determine, procederá a la firma de convenios e instrumentos jurídicos correspondientes con las instituciones de investigación o investigación-educación, públicas o privadas, autorizadas.
- IV. Se instalará una Comisión de Evaluación y Seguimiento (CES) para la revisión de avances físicos-financieros de los proyectos autorizados.
- V. Una vez concluido el proyecto y entregados los productos comprometidos en el convenio, se procederá a la firma del acta de cierre-finiquito con las instituciones apoyadas.

Si lo considera pertinente y con el objetivo de hacer un uso más eficiente de los recursos, la Unidad Responsable podrá acordar con el Comité de Administración del Fondo Sectorial SADER-CONACyT trabajar de manera conjunta.

Capítulo III

Instancias que participan en el Programa

Artículo 35. Unidades Responsables:

- I. Componente Desarrollo de Capacidades, Extensión y Asesoría Rural: Dirección General de Desarrollo de Capacidades y Extensionismo Rural.
- II. Componente Integración Económica de las Cadenas Productivas: Dirección General de Desarrollo Territorial y Organización Rural.
- III. Componente Fortalecimiento de las Unidades de Producción Familiar: Dirección General de Producción Rural Sustentable en Zonas Prioritarias.
- IV. Componente Investigación y Transferencia de Tecnología. Dirección General de Desarrollo de Capacidades y Extensionismo Rural.

Artículo 36. Instancias Ejecutoras:

- I. Componente Desarrollo de Capacidades, Extensión y Asesoría Rural.

Conceptos de apoyo	Instancia ejecutora
a. Servicios de desarrollo de capacidades en planeación estratégica para la definición de Proyectos de Desarrollo Territorial (Prodeter).	La que designe la Unidad Responsable, siempre y cuando se encuentre relacionada con el sector y cumpla con la normatividad aplicable vigente.
b. Servicios de desarrollo de capacidades para la formulación de proyectos de inversión para crear empresas o para mejorar la producción primaria y asesoría para su gestión financiera.	
c. Servicios de extensionismo en el territorio de un CADER.	
d. Operación del Servicio Nacional de Capacitación y Asistencia Técnica Rural Integral (SENACATRI) en los términos que establece la LDRS.	
e. Servicios de extensionismo para el establecimiento y operación de proyectos de inversión.	Los gobiernos de los estados, la Comisión Nacional de Zonas Áridas y la que designe la Unidad Responsable, siempre y cuando se encuentre relacionada con el sector y cumpla con la normatividad aplicable vigente.
f. Servicios de asesoría o desarrollo de capacidades para necesidades específicas.	

- II. Componente Integración Económica de las Cadenas Productivas. Los gobiernos de los estados, la CONAZA y las que designe la Unidad Responsable, siempre y cuando se encuentren relacionadas con el sector y cumplan con la normatividad aplicable vigente.
- III. Componente Fortalecimiento de las Unidades de Producción Familiar. Los gobiernos de los estados, la CONAZA, y las que designe la Unidad Responsable, siempre y cuando se encuentren relacionadas con el sector y cumplan con la normatividad aplicable vigente.
- IV. Componente Investigación y Transferencia de Tecnología. Instituciones de investigación o de educación-investigación, públicas y privadas, que cuenten con registro vigente del RENIECYT, la CONAZA, la Unidad Responsable y las que esta designe, siempre y cuando se encuentren relacionadas con el sector y cumplan con la normatividad aplicable vigente.

Artículo 37. Instancias de apoyo:

- I. Representación estatal de la SADER, DDR y CADER.
- II. Agente Técnico. Los que designen las Unidades Responsables en el ámbito de sus funciones.
- III. Instancias Dispensoras de Recursos. Las que designen las Unidades Responsables en el ámbito de sus funciones.
- IV. Comité de Desarrollo Rural (Coder). Se instalará en cada entidad, su integración y funcionamiento será acorde a lo establecido en el Anexo V Disposiciones para la integración y funcionamiento del Comité de Desarrollo Rural.

TÍTULO III

DISPOSICIONES COMPLEMENTARIAS

Capítulo I

Difusión y promoción

Artículo 38. Las Unidades Responsables y las Instancias Ejecutoras, con el apoyo de la estructura institucional de la SADER, realizarán la promoción y difusión del Programa de Desarrollo Rural y sus componentes en los territorios de atención seleccionados.

Toda la información referente a la operación del Programa estará disponible a través de los medios y comunicaciones oficiales de la SADER e instancias ejecutoras.

Capítulo II

Informes físicos y financieros

Artículo 39: Conforme a los procesos establecidos se elaborarán los informes físicos y financieros que den cuenta del cumplimiento de las metas establecidas.

Capítulo III

Auditoría, control y seguimiento

Artículo 40. Los subsidios federales del Programa mantienen su naturaleza jurídica de recursos públicos federales para efectos de su fiscalización y transparencia; por lo tanto podrán ser revisados por la Secretaría de la Función Pública o instancia correspondiente que para tal efecto se determine por el Órgano Interno de Control en la Secretaría, o auditores independientes contratados para tal efecto, en coordinación con los Órganos Locales de Control; por la Secretaría de Hacienda y Crédito Público; por la Auditoría Superior de la Federación y demás instancias que en el ámbito de sus respectivas atribuciones resulten competentes.

Como resultado de las acciones de auditoría que se lleven a cabo, la instancia de control que las realice mantendrá un seguimiento interno que permita emitir informes de las revisiones efectuadas, dando principal importancia a la atención en tiempo y forma de las anomalías detectadas hasta su total solventación.

Capítulo IV

Prohibiciones y excusa de los servidores públicos

Artículo 41. Con sujeción a las disposiciones que prevean las legislaciones federal y estatales aplicables en materia de responsabilidades de los servidores públicos, bajo ningún concepto podrán ser beneficiarios de los programas y/o componentes de los presentes Lineamientos de Operación los servidores públicos de la Secretaría, sus órganos administrativos desconcentrados, las Entidades Paraestatales Sectorizadas, de cualquiera de las Instancias participantes o las Secretarías de Desarrollo Agropecuario o sus equivalentes de las Entidades Federativas o de los Municipios.

Aquellos servidores públicos que por motivo de su encargo, participen en cualquier forma en la atención, tramitación o resolución de asuntos en los que tenga interés personal, familiar o de negocios, incluyendo aquéllos de los que pueda resultar algún beneficio para él, su cónyuge o parientes consanguíneos o por afinidad hasta el cuarto grado, o parientes civiles, o para terceros con los que tenga relaciones profesionales, laborales o de negocios, o para socios o sociedades de las que el servidor público o las personas antes referidas formen o hayan formado parte, deberán excusarse de intervenir con la presentación y firma del Formato de Manifiesto de excusa para los servidores públicos (Anexo X).

Los servidores públicos deberán informar de inmediato y por escrito a su jefe inmediato o a la Secretaría respecto de la atención, tramitación o resolución de asuntos relacionados con el párrafo anterior, y en su caso su calidad de beneficiario de cualquiera de los programas o componentes a que se refieren estos Lineamientos.

Capítulo V

Proyectos estratégicos

Artículo 42. En casos excepcionales y a fin de facilitar la aplicación de los recursos provenientes de los distintos componentes establecidos, podrán llevarse a cabo Proyectos Estratégicos en términos del Acuerdo de Disposiciones Generales vigente, aplicable a los programas de la Secretaría.

Capítulo VI

Supervisión

Artículo 43. A efecto de verificar el cumplimiento de las obligaciones a cargo del beneficiario y las instancias participantes en la Ejecución del Programa, se llevará a cabo la supervisión de éste en los términos que establezca la SADER, por conducto de la Dirección General de Planeación y Evaluación.

Capítulo VII

Coordinación institucional

Artículo 44. La Unidad Responsable tendrá la facultad de suscribir convenios e instrumentos jurídicos para la realización de acciones del Programa, con otros programas y servicios de la SADER y otras dependencias y entidades de la Administración Pública Federal, así como con los centros o instituciones de investigación y/o enseñanza superior, organismos nacionales e internacionales, así como asociaciones civiles, entre otros.

Capítulo VIII

Quejas y denuncias

Artículo 45. Cuando la Unidad Responsable o alguna de las Instancia Ejecutoras, conforme al ámbito de sus respectivas competencias, tengan conocimiento de un posible incumplimiento de las disposiciones contenidas en los presentes Lineamientos, procederán a suspender el trámite de pago correspondiente e

instruirán el procedimiento administrativo con el apoyo del área jurídica de la Unidad Responsable, en términos de lo establecido por la Ley Federal de Procedimiento Administrativo. Si durante el procedimiento administrativo se subsanan las causas de incumplimiento, se dará por terminado dicho procedimiento y continuará con el trámite correspondiente.

Cuando la Instancia Ejecutora correspondiente tenga conocimiento de algún incumplimiento por parte del beneficiario, deberá iniciar el procedimiento administrativo correspondiente y elaborar un proyecto de resolución para validación y, en su caso, emisión por parte de la Unidad Responsable. Si durante el procedimiento administrativo se subsanan las causas de incumplimiento, se dará por terminado dicho procedimiento, debiendo remitir a la Unidad Responsable un informe sobre cada caso en particular. La Instancia Ejecutora deberá formalizar la cancelación de los apoyos y ejercer las acciones legales pertinentes conforme la legislación aplicable.

Si en la resolución que emita la Instancia Ejecutora, o en su caso, la Unidad Responsable determina que existe incumplimiento atribuido a la persona que recibió el apoyo, cancelará el apoyo del programa, y en su caso, requerirá el reintegro parcial o total de los recursos que se le hayan otorgado más los productos financieros generados, concediéndole para tal efecto, un plazo de diez días hábiles contados a partir del día siguiente en que se le notifique el requerimiento, para que los reintegre a la Tesorería de la Federación, conforme al párrafo primero del artículo 176 del Reglamento de la Ley Federal de Presupuesto y Responsabilidad Hacendaria; la Instancia Ejecutora deberá informar a la Unidad Responsable sobre cada caso en particular, y la Unidad Responsable deberá remitir un informe para conocimiento a la Unidad de Administración y Finanzas de la Secretaría.

En el caso de que la persona que recibió el apoyo no haga el reintegro de los recursos en los términos del párrafo anterior, la Instancia Ejecutora, o en su caso la Unidad Responsable, remitirá el expediente al área jurídica, para que ejercite las acciones legales a que haya lugar.

En cumplimiento a la legislación aplicable, los recursos que no se destinen a los fines autorizados, deberán ser reintegrados a la Tesorería de la Federación, así como los productos financieros que correspondan.

Artículo 46. Los beneficiarios y los ciudadanos en general podrán presentar por escrito sus quejas y denuncias, con respecto a la ejecución de los presentes Lineamientos de Operación, directamente ante el Órgano Interno de Control en la Secretaría, en las oficinas de los Órganos Internos de Control de los Órganos Administrativos Desconcentrados y de las Entidades Coordinadas por la Secretaría, el Órgano Estatal de Control y, en su caso, el Órgano Municipal de Control, así como en los Módulos de Quejas y Denuncias correspondientes.

Las quejas y denuncias podrán realizarse por escrito, vía internet (<https://sidec.funcionpublica.gob.mx>) o vía telefónica, en el interior de la República al 01 800 11 28 700 y en la Ciudad de México 2000 2000.

Capítulo IX

Solicitudes de información

Artículo 47. La transparencia, difusión y rendición de cuentas se dará en el marco de la Ley Federal de Transparencia y Acceso a la Información Pública, por medio del Instituto Nacional de Transparencia, Acceso a la Información y Protección de Datos Personales, a través de su página de internet <https://www.infomex.org.mx/gobiernofederal/home.action>, por correo electrónico infomex@inaei.org.mx, o al teléfono 01 800 TELINAI (835 4324).

Capítulo X

Causas de incumplimiento y sanciones aplicables

Artículo 48. Además de lo establecido en los convenios de concertación suscritos en su caso, son causas de incumplimiento por parte de las Unidades de Producción Familiar apoyadas con el Programa las siguientes:

- I. Incumplir con cualquier obligación, procedimiento o las condiciones que dieron origen a su calificación como sujeto elegible para el otorgamiento de los apoyos, señaladas en los presentes Lineamientos y a las que, en su caso, se estipulen en los instrumentos jurídicos celebrados;
- II. Aplicar el importe de los apoyos para fines distintos a los autorizados;
- III. Negarse a proporcionar a la Secretaría, a la Unidad Responsable, a la Instancia Ejecutora, a la Secretaría de la Función Pública, a la Auditoría Superior de la Federación o a cualquiera otra instancia autorizada, las facilidades, la documentación e información que les soliciten dichas autoridades, con el fin de verificar la correcta aplicación y destino de los apoyos otorgados;
- IV. Incumplir en el uso adecuado de la imagen institucional de la Secretaría;
- V. En su caso, presentar referencias negativas respecto de apoyos o participaciones anteriores, cancelaciones sin causa justificada o incumplimiento de los acuerdos y agendas establecidas;
- VI. Falsear o presentar inconsistencias en la información proporcionada, en cualquier etapa del procedimiento;
- VII. Falta de atención a los requerimientos expresos realizados por la Unidad Responsable o la Instancia Ejecutora;
- VIII. Solicitudes o proyectos en los que se incorpore un servidor público vinculado a los programas o componentes señalados en estos Lineamientos o un pariente consanguíneo hasta el cuarto grado y por afinidad, de algún servidor público o ligado directamente a los programas a cargo de la Secretaría;
- IX. La falta de las acciones o actividades que le corresponda una vez dictaminada de manera positiva su solicitud de participación, así como aquellas contenidas en el instrumento jurídico mediante el cual se otorgó el apoyo;
- X. Cuando la calificación técnica sea sujeto a corrección y no se solventen las observaciones; y tratándose de proyectos autorizados éstos serán cancelados cuando se incurra en algunas de las siguientes causas:
 - a. Falsedad o inconsistencias en la información contenida en algún documento presentado
 - b. Falta de atención a los requerimientos realizados por la Unidad Responsable;
 - c. Aquellos apoyos o proyectos autorizados en los que se detecten participación de integrantes durante el ejercicio fiscal vigente en algún otro programa de alguna dependencia federal que otorgue recursos para implementar proyectos productivos similares a estos Componentes y no presente el acuse de desistimiento;
 - d. Cuando sea servidor público de cualquiera de los tres poderes y niveles de gobierno;
- XI. Cuando sea familiar consanguíneo hasta el cuarto grado y por afinidad, de algún servidor público contratado para el Programa;
- XII. Cuando la documentación presentada se encuentre incompleta o no cumpla con los requisitos estipulados y no solventen la observación;
- XIII. Cuando en la fecha de suscripción del instrumento jurídico que otorga el beneficio, el beneficiario no presente la documentación solicitada en los términos establecidos; y
- XIV. Los recursos del apoyo no se apliquen en los plazos o fechas convenidas.

Artículo 49. Las sanciones aplicables para cada una de las causas de incumplimiento enlistadas en el artículo anterior, serán las que prevean los propios instrumentos jurídicos celebrados por la Secretaría, la Unidad Responsable o la Instancia Ejecutora con los beneficiarios, así como las que prevea la legislación aplicable.

Capítulo XI

De la igualdad entre mujeres y hombres

Artículo 50. Las Unidades Responsables de los componentes que integran el Programa de Desarrollo Rural y, en su caso, las instancias que participen con aquellas en el componente que corresponda, observarán las disposiciones en materia de Igualdad entre Mujeres y Hombres señaladas en el Artículo 21 y el Anexo 13 del Decreto de Presupuesto de Egresos de la Federación para el Ejercicio Fiscal 2019.

TRANSITORIOS

PRIMERO. Los presentes Lineamientos entrarán en vigor el día de su publicación en el Diario Oficial de la Federación.

SEGUNDO. Las Unidades Responsables podrán emitir las disposiciones normativas complementarias, necesarias para la operación del Programa.

TERCERO. Para la operación del Programa será aplicable lo señalado en el "Acuerdo por el que se dan a conocer las disposiciones generales aplicables a las Reglas de Operación y Lineamientos de los Programas de la Secretaría de Agricultura y Desarrollo Rural", publicado en el Diario Oficial de la Federación el 27 de febrero de 2019.

Ciudad de México, a 28 de febrero de 2019.- El Secretario de Agricultura y Desarrollo Rural, **Víctor Manuel Villalobos Arámbula**.- Rúbrica.

ANEXOS**Anexo I. Guion para la formulación de proyectos de inversión mayores a \$500,000.00 (Quinientos mil pesos 00/100 M.N.).**

1. Presentación general del Proyecto.
2. Caracterización de las Unidades de Producción.
3. Estrategia de Desarrollo de los Productores.
4. Objetivo, Metas y Valores del Proyecto.
5. Análisis del mercado y diseño de producto o servicios (en el caso de empresa)
6. Tecnologías productivas y administrativas.
7. Políticas de desarrollo y servicio (en el caso de empresa).
8. Estructura y funciones de gobierno y administración (en el caso de empresa)
9. Servicios o beneficios del proyecto a socios y clientes.
10. Volumen de operación del Proyecto.
11. Costos de operación de Proyecto.
12. Ingresos generales proyectados (en el caso de empresa)
13. Estructura de Inversiones a cinco años (en su caso)
 - 13.1. Activos fijos.
 - 13.2. Activos diferidos.
 - 13.3. Capital de trabajo.
14. Fuentes de financiamiento.
15. Puntos de equilibrio.
 - 15.1. En valor de venta.
 - 15.2. En volumen de producción.
 - 15.3. En porcentaje de capacidad de función.
 - 15.4. En costo en equilibrio.
16. Estado de resultados proyectado a cinco años (en el caso de empresa).
 - 16.1. Ingresos, costos variables, costos fijos.
 - 16.2. Utilidad de operación, costos de administración, ventas y financieros.
 - 16.3. Utilidad antes impuestos.
 - 16.4. Impuestos y utilidad neta.
 - 16.5. Depreciación y amortización.
 - 16.6. Flujo efectivo operacional.
17. Flujo de Efectivo proyectado a cinco años.

- 17.1. Ingresos.
 - 17.1.1. Ingresos por ventas.
 - 17.1.2. Venta de activos.
 - 17.1.3. Valor de desecho.

 - 17.1.4. Crédito.
 - 17.1.5. Aportaciones.
- 17.2. Costos.
 - 17.2.1. Costos producción variables
 - 17.2.2. Costos producción fijos
 - 17.2.3. Gastos administración y venta
 - 17.2.4. Costos financieros
 - 17.2.5. Amortización de deuda
 - 17.2.6. Impuestos.
- 17.3. Inversión.
 - 17.3.1. Inversión activos.
 - 17.3.2. Inversión de reemplazo.
 - 17.3.3. Capital de trabajo.
- 17.4. Flujo de caja
 - 17.4.1. Beneficios.
 - 17.4.2. Costos.
 - 17.4.3. Flujo.
- 18. Balance inicial.
 - 18.1. Activos.
 - 18.1.1. Activo circulante, caja, bancos y total
 - 18.1.2. Activo fijo, tangible diferido y total.
 - 18.2. Pasivo
 - 18.2.1. Circulante y crédito a corto plazo
 - 18.2.2. Fijo.
 - 18.2.3. Crédito
 - 18.3. Capital y aportaciones
 - 18.4. Total pasivo más capital
- 19. Tasa de Rendimiento Mínima Aceptable (TREMA)
 - 19.1. Costo de capital (tasa ponderada)
 - 19.2. Riesgo (inflación)
 - 19.3. Utilidad buscada
- 20. Indicadores de rentabilidad proyectados a cinco años
 - 20.1. Beneficios
 - 20.2. Costos
 - 20.3. Flujo fondos
 - 20.4. Factor Actualización
 - 20.5. Beneficios actualizados
 - 20.6. Costos actualizados
 - 20.7. Flujo actualizado
 - 20.8. Valor Actual Neto

- 20.9. Tasa Interna de Retorno
- 20.10. Relación Beneficio/Costo

- 21. Impacto ambiental
- 22. Necesidades de capacitación y servicios de extensión para el establecimiento y operación del proyecto
 - 21.1 Número de extensionistas y perfil
 - 21.2 Programa de trabajo
- 23. Conclusiones del análisis del Proyecto.

Anexo II. Guion simplificado para la formulación de proyectos de inversión menores a \$500,000 (Quinientos mil pesos 00/100 M.N.).

- 1. Presentación General del Proyecto.
- 2. Caracterización de las Unidades de Producción.
- 3. Estrategia de Desarrollo de los Productores.
- 4. Objetivo, Metas y Valores del Proyecto.
- 5. Análisis del mercado y diseño de producto o servicios (en el caso de empresa)
- 6. Tecnologías productivas y administrativas.
- 7. Políticas de desarrollo y servicio (en el caso de empresa).
- 8. Estructura y funciones de gobierno y administración (en el caso de empresa)
- 9. Servicios o beneficios del proyecto a socios y clientes.
- 10. Volumen de operación del Proyecto.
- 11. Costos de operación de Proyecto.
- 12. Ingresos generales proyectados (en el caso de empresa)
- 13. Estructura de Inversiones a cinco años (en su caso)
 - 13.1. Activos fijos.
 - 13.2. Activos diferidos.
 - 13.3. Capital de trabajo.
- 14. Fuentes de financiamiento.
- 15. Punto de equilibrio.
- 16. Flujo de Efectivo proyectado a cinco años.
 - 16.1. Ingresos.
 - 16.1.1. Ingresos por ventas.
 - 16.1.2. Venta de activos.
 - 16.1.3. Valor de desecho.
 - 16.1.4. Crédito.
 - 16.1.5. Aportaciones.
 - 16.2. Costos.
 - 16.2.1. Costos producción variables
 - 16.2.2. Costos producción fijos
 - 16.2.3. Gastos administración y venta
 - 16.2.4. Costos financieros
 - 16.2.5. Amortización de deuda
 - 16.2.6. Impuestos.
 - 16.3. Inversión.
 - 16.3.1. Inversión en activos.
 - 16.3.2. Capital de trabajo.
 - 16.4. Flujo de caja.
 - 16.4.1. Beneficios.
 - 16.4.2. Costos.

16.4.3. Flujo.

17. Impacto ambiental
18. Necesidades de capacitación y servicios de extensión para el establecimiento y operación del proyecto.
 - 16.1. Número de extensionistas y perfil
 - 16.2. Programa de trabajo
19. Conclusiones del análisis del Proyecto.

Anexo III. Guion simplificado para la formulación de proyectos de inversión para empresas de intermediación financiera.

- I. Resumen.
- II. Análisis de mercado.
 - II.1. Análisis de la demanda de financiamiento.
 - II.2. Análisis de la oferta de financiamiento.
 - II.3. Estructura Legal.
 - II.4. Representante Legal.
 - II.5. Atribuciones de la Asamblea de Accionistas.
- III. Estructura de gobierno y administración.
 - III.1. Constitución Formal de la EIF.
 - III.2. Estatutos de la EIF.
 - III.3. Estructura Legal.
 - III.4. Atribuciones de la Asamblea de Accionistas.
 - III.5. Atribuciones del Consejo de Administración.
 - III.6. Atribuciones del Representante legal de la EIF.
 - III.7. Atribuciones del Director General de la EIF.
- IV. Productos y servicios financieros.
- V. Políticas de la EIF.
 - V.1. Política de Precios
 - V.2. Políticas de Crédito.
 - V.3. Políticas de Riesgo.
 - V.4. Integración de Expedientes
 - V.5. Políticas para la Evaluación de Solicitudes.
 - V.6. Políticas de Análisis y Otorgamiento del Crédito.
 - V.7. Políticas para el Seguimiento de Cartera.
 - V.8. Políticas para Recuperación de Cartera.
 - V.9. Políticas de Seguros.
 - V.10. Políticas de Promoción.
 - V.11. Políticas de Manejo Informático.
 - V.12. Otras Políticas.
- VI. Medidas de desarrollo y fortalecimiento institucional.
 - VI.1. Medidas de desarrollo y fortalecimiento
 - VI.2. Necesidades de capacitación y servicios de extensión para el establecimiento y operación del proyecto
 - VI.2.1. Número de extensionistas
 - VI.2.2. Perfil
 - VI.2.3. Programa de trabajo
- VII. Estructura administrativa de la sociedad
- VIII. Estrategia de operación
 - VIII.1. Líneas de crédito a contratar.

VIII.2. Actividades a financiar durante el año, incluyendo productos y regiones.

VIII.3. Colocación y Descuento de Cartera.

VIII.4. Valor del Proyecto e Ingresos Financieros.

IX. Evaluación financiera y rentabilidad esperada.

X. Estrategia de vinculación con la fuente financiera.

Anexo IV. Conceptos específicos para obras de conservación de suelo y vegetación y de infraestructura de uso colectivo de captación y almacenamiento de agua del Componente Fortalecimiento de la Agricultura Familiar.

Concepto de apoyo	Unidad de medida inventario	Unidad de medida impacto
Obras y prácticas para el aprovechamiento sustentable del suelo y vegetación		
Adquisición de Semilla y Empastado de taludes de cárcavas	Kg	
Adquisición de semilla de pasto y siembra para repastización en agostaderos	Kg	Hectárea
Establecimiento de Praderas	Kg	Hectárea
Adquisición de semilla para establecimiento de Abonos verdes	Kg	Hectárea
Adquisición de Planta y Reforestación con especies nativas	Planta	Hectárea
Adquisición de Planta y Plantación de especies nativas perennes en Bordos de Tinajas ciegas, Zanja-Bordo, zanjas de infiltración tipo trinchera	Planta	Hectárea
Adquisición de Planta y Plantación de Barreras vivas con especies perennes	Planta	Hectárea
Adquisición de Planta y Plantación de Barreras vivas con maguey	Planta	Hectárea
Adquisición de Planta y Plantación de Barreras vivas con nopal	Planta	Hectárea
Adquisición de planta y plantación para formación de Cortinas rompeviento	Planta	Hectárea
Adquisición y Plantación de Frutales Perennes en sustitución de cultivos anuales	Planta	Hectárea
Adquisición y Plantación de Cultivos Perennes en sustitución de cultivos anuales	Planta	Hectárea
Paso de rodillo aereador	Hectárea	Hectárea
Traza de líneas guía para Surcado en contorno	Metro lineal	Hectárea
Surcado lister	Hectárea	Hectárea
Cabeceo de cárcavas	M3	
Suavizado de taludes de cárcavas	M2	
Presas filtrantes de costales rellenos de tierra	M3	
Presas filtrantes de gaviones	M3	
Presas filtrantes de piedra acomodada	M3	
Presas filtrantes de troncos o ramas	M3	
Terrazas de banco	M3	Hectárea
Terrazas de bancos alternos	M3	Hectárea
Terrazas de base ancha	M3	Hectárea
Terrazas de base angosta o formación sucesiva	M3	Hectárea

Terrazas de canal amplio o de zingg	M3	Hectárea
Terrazas Individuales	M3	Hectárea
Muro de contención	M3	
Zanjas de Infiltración tipo Trinchera (Tinas ciegas)	M3	Hectárea
Zanjas-Bordo en terrenos no agrícolas	M3	Hectárea
Cerco perimetral en potreros	Km	Hectárea
Cercos para división de potreros	Km	Hectárea
Cerco vivo para división de potreros	Km	Hectárea
Construcción de guardaganado	Obra	
Cercado para el establecimiento de áreas de exclusión	Km	Hectárea
Silo de trinchera	M3	
Obras de Drenaje en terrenos Agropecuarios	M3	Hectárea
Caminos sacacosecha	Km	
Infraestructura para captación, manejo y almacenamiento de agua		
Presas derivadoras o de desviación de escurrimientos	Obra	Hectárea
Canales de derivación de escurrimientos	M lineal	
Bordería interparcelaria para entarquinamiento	M3	Hectárea
Pozos de absorción	M3	
Galerías filtrantes	Obra	
Bordo de cortina de tierra compactada	Obra	M3
Pequeñas presas de mampostería	Obra	M3
Pequeñas presas de concreto	Obra	M3
Ollas de agua	Obra	M3
Aljibes	Obra	M3
Cajas de Captación	Obra	M3
Construcción de Tanques para Almacenamiento de agua	Obra	M3
Cercado con malla ciclónica para protección de ollas de agua, cajas de captación y aljibes	Metro lineal	
Adquisición de líneas de conducción	Metro lineal	
Instalación de líneas de conducción	M3 excavación/ML Galvanizado	
Canales de llamada	M3	
Bebederos pecuarios	Obra	
Recubrimiento con geomembrana	M2	
Caminos de acceso	Km	

Anexo V. Disposiciones para la integración y funcionamiento del Comité de Desarrollo Rural (Coder)

I. Objetivo:

Contar en cada entidad federativa con una instancia estratégica responsable de la coordinación, seguimiento y operación del Programa de Desarrollo Rural y sus componentes.

II. Integrantes:

Presidente: Representante de la SADER en la entidad o el responsable del Programa de Desarrollo Rural. Cuenta con voz y voto, en su caso, con voto de calidad.

Vicepresidente: Titular de la Secretaría de Desarrollo Agropecuario o equivalente del Gobierno Estatal o quién designe como responsable del Programa de Desarrollo Rural. Cuenta con voz y voto.

Representante estatal del SENACATRI. Sólo con voz.

Representante estatal del INIFAP. Sólo con voz.

Invitados: Instituciones vinculadas con el desarrollo rural. Sólo con voz.

El Coder se integrará a convocatoria del Representante de la SADER en el estado.

III. Funciones:

- a. Planeación y selección de territorios.
- b. Solicitud a la Unidad Responsable de los servicios de desarrollo de capacidades para la definición de Prodeter.
- c. Convocatoria a las Unidades de Producción Familiar que habitan en los territorios seleccionados.
- d. Solicitud a la Unidad Responsable de los servicios de desarrollo de capacidades para la formulación de los proyectos de inversión.
- e. Integración y validación del listado de precios máximos de referencia de materiales e insumos, elaborado con base en cotizaciones.
- f. Dictaminación de los proyectos de inversión, de los servicios de extensionismo para el establecimiento y operación de proyectos de inversión y de los servicios de asesoría o desarrollo de capacidades para necesidades específicas.
- g. Convocatoria y selección de extensionistas para el establecimiento y operación de proyectos de inversión autorizados.
- h. Seguimiento a la ejecución de los proyectos de inversión.
- i. Revisión de informes de avance físico-financiero que presenten las Instancias Ejecutoras.
- j. Integración del informe de resultados al cierre del ejercicio fiscal, con base en la información que presenten las Instancias Ejecutoras.
- l. Solicitud de autorización a la UR para incluir conceptos de inversión no considerados en estos Lineamientos de Operación y que se justifiquen en el proyecto de inversión.
- k. Otras requeridas para la operación y seguimiento del Programa y sus componentes.

IV. Sesiones y convocatoria:

El Coder sesionará al menos dos veces al mes, pero podrá sesionar de manera extraordinaria cuando así lo requiera para atender temas urgentes o especiales. La convocatoria la realizará el representante de la SADER en la entidad en su calidad de Presidente.

En la primera sesión ordinaria se debe levantar el Acta de instalación del Comité en la cual quedarán registrados los integrantes permanentes, así como sus suplentes.

Se nombrará a un Secretario Técnico responsable de la elaboración de las minutas de las reuniones y el seguimiento a los acuerdos.

Anexo VI. Diagrama de flujo de los Proyectos de Desarrollo Territorial (Prodeter)

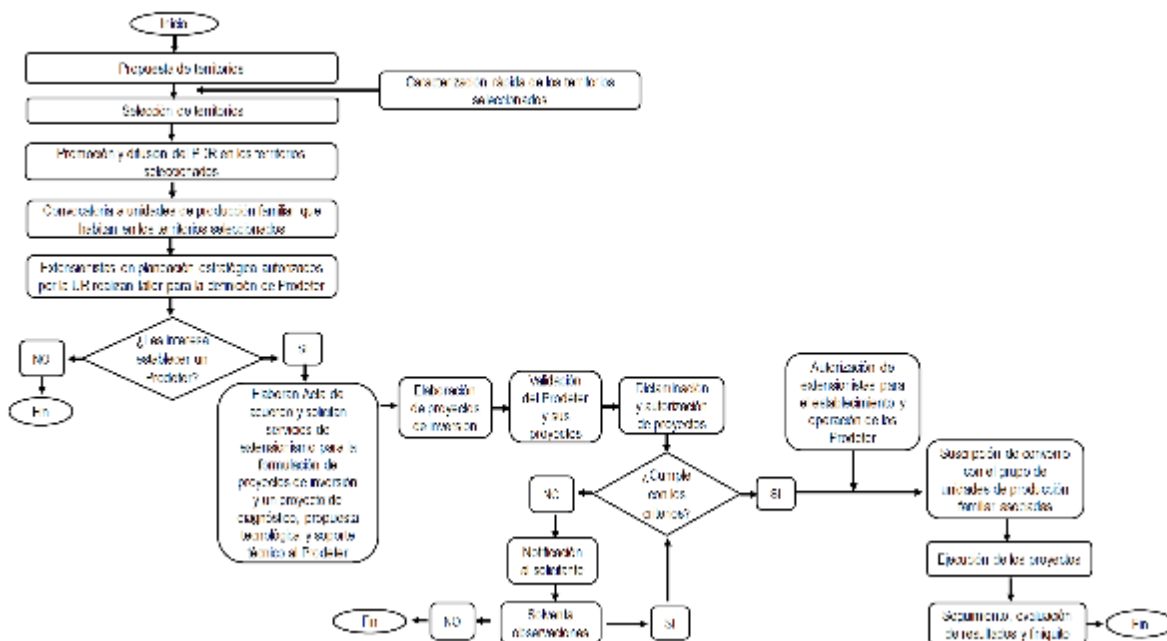

Anexo VII. Requisitos de elegibilidad y proceso de selección de los extensionistas

Servicios de desarrollo de capacidades en planeación estratégica para la identificación de Proyectos de Desarrollo Territorial (Prodeter).

Son especialistas en la formación de sujetos de desarrollo y en procesos de integración económica.

Selección: Serán convocados y seleccionados a nivel central por la Unidad Responsable con el apoyo de la Instancia Ejecutora, gradualmente dependiendo del número de territorios seleccionados donde se promoverán Prodeter.

Actividades a realizar:

- Realizar el taller de planeación estratégica con los productores. Cada taller debe ser realizado por dos especialistas.
- Generar el acuerdo de los productores para establecer el Proyecto de Desarrollo Territorial (Prodeter).
- Perfilar los proyectos particulares para la producción primaria y para las funciones económicas de las cadenas productivas.
- Conducir o acompañar los talleres para la formulación de proyectos de Inversión.
- Acompañar el proceso de establecimiento de los proyectos de inversión.

Perfil: Conocimientos y experiencia comprobable en los siguientes campos:

- Proyectos de integración económica con productores.
- Método para la formación de productores.
- Formulación de proyectos de inversión para empresas rurales o entidades dispersoras de crédito.
- Crédito rural, de preferencia en entidades dispersoras de crédito.

Requisitos:

- Estudios especializados acordes al perfil requerido y las funciones a desarrollar (economía, agronomía, sociología, pedagogía, administración, desarrollo rural u otras afines). Preferentemente titulados.
- Cumplir con el proceso de selección establecido en la convocatoria.

Servicios de desarrollo de capacidades para la formulación de proyectos de inversión para crear empresas o para mejorar la producción primaria y asesoría para su gestión financiera.

Son especialistas en la formulación y evaluación de proyectos de inversión para mejorar la producción primaria y para crear empresas.

Selección: Serán convocados y seleccionados a nivel central por la Unidad Responsable con el apoyo de la Instancia Ejecutora, gradualmente dependiendo del número de territorios seleccionados donde se identificaron Prodeter.

Actividades a realizar:

- Realizar conjuntamente con los productores, talleres para la formulación de proyectos de inversión, acompañados por los extensionistas especialistas en planeación estratégica.
- Formular con los productores los proyectos de inversión comprendidos en el Prodeter.
- Depurar los proyectos formulados y apoyar su comprensión y apropiación por los productores.
- Conducir los talleres de validación de los proyectos de Inversión.

- Acompañar los procesos de establecimiento de los proyectos de inversión.

Perfil: Conocimientos y experiencia comprobable en los siguientes campos:

- Formulación y evaluación de proyectos de inversión con productores.
- Método para la formación de productores.
- Crédito rural y gestión financiera.

Requisitos:

- Estudios especializados acordes al perfil requerido y las funciones a desarrollar (economía, agronomía, sociología, pedagogía, administración, desarrollo rural u otras afines). Preferentemente titulados.
- Cumplir con el proceso de selección establecido en la convocatoria.

Extensionistas para el establecimiento y operación de proyectos de inversión.

Constituyen el cuerpo técnico especializado en diferentes áreas del conocimiento, responsable de la operación del Prodeter y de los proyectos que lo integran.

Selección: Serán convocados y seleccionados a nivel central por la Unidad Responsable con el apoyo de la Instancia Ejecutora, o a nivel estatal por el Coder, dependiendo de las necesidades establecidas en cada proyecto de inversión autorizado. El número de extensionistas dependerá de las características de cada proyecto en cuanto a número de productores, dispersión geográfica, propuesta tecnológica y programa de trabajo a desarrollar.

Actividades a realizar:

- Formar y acompañar técnica, financiera y organizativamente a los productores para el establecimiento de los proyectos.
- Brindar asistencia técnica en aspectos productivos y empresariales, conforme a la naturaleza de las empresas y el proyecto de mejora de la producción primaria que integran el Prodeter.

Perfil: Conocimientos y experiencia comprobable en las siguientes materias:

- Establecimiento de proyectos de inversión.
- Operación de empresas rurales.
- Modelos tecnológicos considerados en el proyecto de inversión para la mejora de la producción primaria.
- Crédito rural y gestión financiera (opcional).

Requisitos:

- Estudios especializados acordes al perfil requerido y las funciones a desarrollar (agronomía, zootecnia, desarrollo rural u otras afines). Preferentemente titulados.
- Cumplir con el proceso de selección establecido en la convocatoria.

Extensionismo en CADER

Conforman un equipo técnico multidisciplinario, que incluirá perfiles tanto técnicos como sociales, cuyo objetivo será la atención integral del territorio.

Selección: Serán convocados a nivel central por la Unidad Responsable, con el apoyo de la Instancia Ejecutora. Dependiendo de las características y necesidades del CADER se definirán los perfiles que integrarán el equipo, el cual deberá incluir extensionistas con experiencia y profesionistas de recién egreso de la educación superior. Estos últimos deben ser preferentemente titulados y originarios de la región a atender. El número de extensionistas que integrará cada equipo dependerá de las características del territorio a atender en cuanto a número de productores, dispersión geográfica, propuesta tecnológica y programa de trabajo a desarrollar

Actividades a realizar:

- Impulsar el desarrollo territorial a través de acciones que promuevan la participación de diferentes grupos dentro de la comunidad.
- Identificar y formar promotores locales.
- Desarrollar capacidades de gestión local que permitan a las localidades resolver problemas específicos.
- Proponer modelos tecnológicos acordes a las características de la agricultura familiar que se desarrolla en el territorio de atención.
- Promover y acompañar los diferentes programas y componentes de la SADER.

Perfil: Conocimientos y experiencia comprobable en las siguientes materias:

- Desarrollo territorial.
- Gestión local.
- Vinculación interinstitucional.
- Trabajo con jóvenes y mujeres.

- Formación de promotores comunitarios.
- Modelos tecnológicos.

Requisitos:

- Estudios especializados acordes al perfil requerido y las funciones a desarrollar (agronomía, zootecnia, desarrollo rural u otras afines). Preferentemente titulados.
- Cumplir con el proceso de selección establecido en la convocatoria.

Anexo VIII. Solicitud de apoyo al Programa de Desarrollo Rural.



Solicitud de apoyo al Programa de Desarrollo Rural

Estado

Municipio

Tipo de ventanilla

No. de Folio

--	--	--	--	--	--	--	--	--	--	--	--	--	--	--	--	--	--

COMPONENTES: Marque con una X el componente que solicita

Desarrollo de Capacidades, Extensión y Asesoría Rural	Integración Económica de las Cadenas Productivas	Fortalecimiento de las Unidades de Producción Familiar	Investigación y Transferencia de Tecnología
---	--	--	---

1. No. DE IDENTIFICACIÓN O REGISTRO EN EL PADRÓN ÚNICO (1)

--	--	--	--	--	--	--	--	--	--	--	--	--	--	--	--	--	--

2. DATOS DEL GRUPO DE UNIDADES DE PRODUCCIÓN FAMILIAR ASOCIADAS FORMAL O INFORMALMENTE

RFC no aplica para un Grupo de Unidades de Producción Familiar asociados de manera informal)

Nombre de la persona moral o grupo:

RFC:

--	--	--	--	--	--	--	--	--	--	--	--	--	--	--	--	--	--

 Homoclave:

--	--	--	--

--	--	--	--	--	--	--	--	--	--	--	--	--	--	--	--	--	--

 Fecha de constitución:

--	--	--	--	--	--	--	--	--	--	--	--	--	--	--	--	--	--

d d m m a a a A d d m m a a a a

Teléfono (10 dígitos): Correo electrónico:

Objeto social de la persona moral:

Beneficiarios		Mujeres	Hombres
Jóvenes	18-35 años		
Adultos	36-59 años		
Adulto Mayor	60 en adelante		

Socios

No. de socios mujeres	
No. de socios hombres	
<u>Total de socios persona física</u>	
<u>No. de socios persona moral o grupos de productores</u>	
Total de socios	

2.1. Datos del Representante legal
 Nombre completo:

CURP:

--	--	--	--	--	--	--	--	--	--	--	--	--	--	--	--	--	--

RFC: _____

Género: _____ Nacionalidad: _____

Teléfono (10 _____) Correo electrónico: _____

Tipo de identificación oficial _____ N ° de identificación oficial: _____

Documento de acreditación del Representante Legal: _____

Testimonio Notarial del Poder y número de testimonio: _____

Vigencia del Poder: _____

2.1.1 Domicilio del Representante legal

Tipo de domicilio*: Urbano _____ Rural _____

Estado: _____ Municipio: _____

Localidad: _____

3. DATOS DEL PROYECTO

Nombre del proyecto: _____

Tipo de proyecto: Nuevo _____ Continuación _____

Objetivo del proyecto: _____

3.1. Ubicación del proyecto:

Tipo de domicilio*: Urbano _____ Rural _____

Estado: _____ Municipio: _____

Localidad: _____

Número exterior 1: _____ Número interior: _____ *Código Postal: _____

Referencia: _____

Superficie ha (total de predio) _____

Superficie ha (a sembrar) _____

Coordenadas geográficas (ubicar un punto al interior del predio en donde se realizará el proyecto):

Latitud N: _____ Longitud: _____ Elevación msnm: _____

Grado de marginación: _____

4. COMPONENTES (CONCEPTOS DE APOYO) SOLICITADOS:

4.1 Apoyo solicitado				Monto en pesos				
Componente	Concepto de apoyo solicitado	Unidad de Medida	Cantidad Solicitada	Apoyo Solicitado \$	Aportación del Productor %	Otras Fuentes de Financiamiento		Inversión Total
						Crédito	Otro apoyo gubernamental	

--	--	--	--	--	--	--	--

¿Recibió apoyos de los programas o componentes de la SADER en años anteriores?				
Sí	No	¿Cuál(es) Programa (s) o componente(s)?	Monto	Año

4.2 La solicitud de todos los apoyos requiere de la presentación de un proyecto de inversión, excepto:

- Servicios de asesoría o desarrollo de capacidades para necesidades específicas.

5. REQUISITOS GENERALES (RELACIÓN DE DOCUMENTOS ENTREGADOS)

Para concluir con el registro de su solicitud, deberá presentar la presente solicitud firmada y acompañarla con los siguientes requisitos:

Requisitos UPF asociadas informalmente:	Sí	No	Requisitos UFP asociadas formalmente:	Sí	No
Acta de Asamblea y de designación de representantes, con la lista de asistencia y de firmas.			Acta constitutiva (en su caso, Instrumento notarial donde consten modificaciones a ésta y/o a sus estatutos). Debidamente inscrita en el Registro Público de la Propiedad.		
Identificación oficial vigente de los integrantes del grupo. (Identificación oficial expedida por el IFE o INE, pasaporte vigente, cédula profesional o cartilla de servicio militar nacional)			Acta notariada de instancia facultada para nombrar autoridades o donde conste el poder general para pleitos y cobranzas y/o actos de administración o de dominio (en su caso).		
CURP de los integrantes del grupo, sólo cuando la identificación oficial presentada no la contenga.			Comprobante de domicilio fiscal así como del representante legal.		
Comprobante de domicilio de quienes representan al grupo.			RFC de la persona moral.		
			Identificación oficial vigente del representante legal y de los socios. (Identificación oficial expedida por el IFE o INE, pasaporte vigente, cédula profesional o cartilla de servicio militar nacional)		
			CURP del representante legal y de los socios, sólo cuando la identificación oficial presentada no la contenga.		

6. DECLARACIONES DEL SOLICITANTE

Declaro bajo protesta de decir verdad:

- Que no realice actividades productivas ni comerciales ilícitas.
- Que estamos al corriente con las obligaciones requeridas por la SADER en los presentes Lineamientos de Operación.
- Que aplicaremos los apoyos únicamente para los fines autorizados, y que, en caso de incumplimiento por nuestra parte, la consecuencia será la devolución del recurso y los productos financieros; así como la pérdida permanente del derecho a la obtención de apoyos de la SADER.
- Con fundamento en el artículo 35 de la Ley Federal de Procedimiento Administrativo acepto la recepción de notificaciones relacionadas con la presente solicitud a través de la página electrónica de la Secretaría (www.sader.gob.mx) y/o de la página electrónica de la Instancia Ejecutora, la cual me comprometo a revisar periódicamente.
- Conforme a lo establecido en los presentes Lineamientos de Operación de la Secretaría de Agricultura y Desarrollo Rural, manifiesto bajo protesta de decir verdad que no he recibido o estoy recibiendo apoyos de manera individual u organizada para el mismo concepto del Programa, Componente, de otros programas de la SADER o de alguna otra institución de la Administración Pública Federal, que impliquen que se dupliquen apoyos para el mismo concepto de este programa (salvo que se trate de proyectos por etapas).
- Manifiesto que los datos son verídicos y me comprometo a cumplir con los ordenamientos establecidos en los Lineamientos de Operación y Lineamientos correspondientes, así como de toda la legislación aplicable.
- Expreso mi total y cabal compromiso, para realizar las inversiones y/o trabajos que me correspondan, para ejecutar las acciones del proyecto aludido hasta la conclusión.

- h. Eximo a la SADER de toda responsabilidad derivada del depósito del importe del apoyo que se me otorgue, [en la cuenta bancaria que se precisa con antelación], toda vez que los datos que de ella he proporcionado son totalmente correctos y vigentes, en cuanto SADER efectúe los depósitos del importe que me corresponda, me doy por pagado. En caso de reclamación del depósito, para comprobar que el pago no se ha efectuado, me comprometo a proporcionar los estados de cuenta emitidos por el banco que la SADER requiera; con este documento me hago sabedor de que SADER se reserva el derecho de emitir el apoyo mediante otra forma de pago; cuando así lo determine autorizo al banco para que se retiren los depósitos derivados de los programas de SAGARPA efectuados por error en mi cuenta, así como los que no me correspondan o los que excedan al apoyo al que tengo derecho y sean reintegrados a la cuenta bancaria del Programa correspondiente.
- i. La entrega de la presente solicitud, así como de la documentación solicitada, no implica aceptación u obligación del pago de los apoyos por parte de la SADER, los órganos sectorizados y las instancias ejecutoras.

7. OBSERVACIONES en su caso.

--	--

8. FIRMAS

Sello de la ventanilla

8.1 Nombre completo y firma o huella digital del o los solicitantes
9.2 Nombre completo y firma del representante legal (o en su caso del representante del Grupo)
9.3 Nombre completo, firma y cargo del funcionario receptor
(Indicar Instancia Ejecutora a la que pertenece)
Lugar y Fecha
"Los datos personales recabados serán protegidos e incorporados y tratados en el sistema de datos personales "base de datos de beneficiarios de programas de apoyo" con fundamento en la Ley Federal de Transparencia y Acceso a la Información Pública Gubernamental, así como la Ley Federal de Protección de Datos Personales en Posesión de los Particulares y cuya finalidad es proporcionar información sobre los beneficiarios de los diversos programas de apoyo, a efecto de dar protección a los datos de los beneficiarios de los apoyos de los programas y componentes".

Anexo IX. Relación de solicitantes del Programa de Desarrollo Rural



Relación de solicitantes del Programa de Desarrollo Rural

Nombre del proyecto: _____

No.	Nombre (s)	Apellido paterno	Apellido materno	CURP	Fecha de nacimiento	Género (H-M)	Entidad	Municipio	Localidad

1									
2									
3									
4									
5									
6									
7									
8									
9									
10									

Anexo X. Manifiesto de excusa para los servidores públicos

MANIFIESTO DE EXCUSA PARA LOS SERVIDORES PÚBLICOS



(Lugar)_ , a_ de_ de 201_

(Nombre, cargo y adscripción del superior jerárquico)

PRESENTE.

El que suscribe (Nombre y cargo del servidor público) con Registro Federal de Contribuyentes: _____, adscrito a la . (Nombre de la Unidad Administrativa) con domicilio en _____(calle, número, colonia, localidad, municipio, entidad y código postal), con número telefónico:_____ (con clave de larga distancia) y correo electrónico:

Con fundamento en los artículos 51 y 58 de la Ley General de Responsabilidades Administrativas y artículo_, del Acuerdo por el que se da a conocer los Lineamientos de Operación del Programa de Desarrollo Rural de la Secretaría de Agricultura y Desarrollo Rural para el ejercicio 2019, publicados en el Diario Oficial de la Federación el_de del año 2019, **ME EXCUSO** de participar en cualquier forma en la atención, tramitación o resolución del (Asunto o asuntos), en razón de mi encargo o comisión, por motivos de

(Señalar si tiene interés personal, familiar o de negocios, incluyendo aquéllos de los que pueda resultar algún beneficio para mí, mi cónyuge o parientes consanguíneos o por afinidad hasta el cuarto grado, o parientes civiles, o para terceros con los que tenga relaciones profesionales, laborales o de negocios, o para socios o sociedades de las que yo o las personas antes referidas formen o hayan formado parte).

PROTESTO LO NECESARIO

(Nombre, cargo y firma del servidor público)

C.c.p. Nombre del Titular del Órgano Interno de Control en la SADER u Órgano Administrativo Desconcentrado.

"Este Programa es público, ajeno a cualquier partido político. Queda prohibido el uso para fines distintos a los establecidos en el Programa".

Anexo XI. Declaratoria en Materia de Seguridad Social e INFONAVIT

Declaratoria en Materia de Seguridad Social e INFONAVIT



(Lugar) _____, a _____ de _____ de 201__

SECRETARÍA DE AGRICULTURA, Y DESARROLLO RURAL

PRESENTE

El que suscribe (nombre del productor, empresa, organización o del representante legal de los mismos)_ _____ con CURP/R.F.C. (Física/Moral) _____, como beneficiario del _____ (nombre del Componente o Programa), con domicilio en _____, mismo que señalo para oír y recibir toda clase de notificaciones, por medio de la presente, **DECLARO BAJO PROTESTA DE DECIR VERDAD** que:

No estoy obligado a inscribirme ante el Instituto Mexicano del Seguro Social, ni en el Instituto del Fondo Nacional de la Vivienda para los Trabajadores, por no tener trabajadores a mi cargo.

Lo anterior conforme a lo señalado en las "Reglas para la obtención de la opinión de cumplimiento de obligaciones fiscales en materia de seguridad social", aprobadas por el H. Consejo Técnico del Instituto Mexicano del Seguro Social (IMSS) mediante Acuerdo ACDO.SA1.HCT.101214/281.P.DIR, del 10 de diciembre de 2014, publicadas en el Diario Oficial de la Federación el 27 de febrero de 2015 y Modificadas a través del Acuerdo ACDO.SA1.HCT.250315/62.P.DJ dictado por el H. Consejo Técnico del IMSS, relativo a la autorización para modificar la Primera de las Reglas para la obtención de la opinión de cumplimiento de obligaciones fiscales en materia de seguridad social y conforme a lo señalado en el "Acuerdo del H. Consejo de Administración del Instituto del Fondo Nacional de la Vivienda para los Trabajadores por el que se emiten las Reglas para la obtención de la constancia de situación fiscal en materia de aportaciones patronales y entero de descuentos", publicado en el Diario Oficial de la Federación el día 28 de junio del año 2017.

PROTESTO LO NECESARIO

(NOMBRE Y FIRMA O HUELLA DIGITAL DEL PRODUCTOR O REPRESENTANTE LEGAL)

"Este Programa es público, ajeno a cualquier partido político. Queda prohibido el uso para fines distintos a los establecidos en el Programa"
